(明治卅九年十月廿四日第三種郵便物認可)(大同元年七月二十六日第三種郵便物認可) 康德五年八月十日 昭和十三年八月十日 THE SHENG CHING SHIH PAO (日刊) 星期三 西曆一千九百卅八年 陰曆戊寅七月十五日 第一萬零一百九十號 (一)

盛京時報 晚刊
八月九日發行

南京恐怖事件 關係首魁均逮捕

——八日記載解禁——

【南京九日電】七月二十五日、向向南京市政公署投擲手溜彈之不逞華人恐怖事件、南京憲兵隊在禁止宣傳之下、由德永特高課長指揮、悉心搜查人犯及背後關係、逮捕首魁前憲兵曹長黃呂以下關係首腦者十四名、判明全貌、因之解禁、

緣漢口政府、曾命令由舊將校朱明任隊長之江南遊擊隊、從事妨害以南京爲中心之日軍軍事行動、藉維新政府遷移南京之機會、企圖攪亂民心、以七月二十五日午前九時爲期、一齊活動、謀襲擊政府、市政公署及財政部等處、共分數班、其中由張永衛率領七名、以市公署爲主、投擲手溜彈九枚、致附近居住之華人夫役三名、警官一名負重傷、鐵文機率領二名、於當日午前九時、襲財政部、投擲手溜彈、當此事件發生時、日本南京憲兵隊、立即開始活動、逮捕其行動隊趙炳衡、(三十歲)鐵文機、二十四歲、周文雲、(二十八歲)以下首腦者十四名、將此類不逞份子痛加懲治、一網打盡、

駐港英軍操演

【香港七日電】香港英軍、近以香港爲中心、決定舉行陸海空三軍共同大攻防演習、演習項目、除燈火管制、防毒訓練等外、飛行機多架、亦行參加、並行夜間演習、規模頗巨、

□　□　□

張鼓峯事件法國論調 滌清親蘇空氣 稱讚日本態度

【巴黎七日電】關於張鼓峯事件、法國國內之輿論、近來支持日滿軍態度、極爲濃厚、在事件勃發當時、以塔斯消息爲中心、被蘇聯方面誇大宣傳所乘之巴黎新聞、最近亦堂堂刊載日方所供給之消息、而非難蘇軍不法轟炸、就中尤堪注目者、該報論曰、雖事態即達最悪場合、而有發展至日蘇開戰之勢、則法國亦絕對不認蘇聯之國際的非法行爲爲是、而支持蘇聯、滌清親蘇空氣、不信蘇聯之論調、在言論界中成爲支配角色、且對日本勢必以冷靜態度、此事件於局地的改由外交途徑、以謀和平解決、則稱讚不已、縱然移於討論問題、當亦無何損失、蘇聯乎、爾忘爾爲國聯國歟?

蘇聯拒絕日本和平提議

滿秋斯達戈登報社論

【倫敦八日電】八日之「滿秋斯達戈登」報、登載關於張鼓峰事件之社論、論列蘇聯忘去國聯國立場、拒絕日本和協提議之態度、殊屬遺憾、其言曰、蘇聯爲防止日本軍增援、空炸滿洲國境及朝鮮鐵路、更延長繼續劣行、恐紛爭事件擴大、戰爭莫能防止、蓋蘇聯擬予日本以外交上之失敗、委固持其主張、李特維諾夫外務人民委員不受諾日本提議停戰果如外觀强固、

日蘇軍交戰損失

陸軍省八日午後發表

【東京八日電】陸軍省午後九時發表、迄至八日午後六時判明彼我之損害如左、

一、我方之迄至六日戰死七十、戰傷一百八十、自六日以後(含有夜間戰鬥)死傷約二百、據觀敵方之死傷、累計達爲一千五百、尚此外破壞戰車一百台、擊墜飛機六架之事項、頗爲確實、又上記六架中之二架、擊墜於我領土內、

一、關於本日之敵狀、晝間蘇聯之一部隊、對於張鼓峰逆襲、即被擊退、此外不認顯著積極的行動、

憧憬明朗察南 移住者呈激增

【張家口九日電】對於迅速肅清治安且有空前發展之明朗境察南、民衆對之憧憬甚殷、一方脫離最後掙扎之蔣政權治下、遠道移居而來之民衆、最近更有加速度的增加、據察南政府調查、管下各縣人口動態事變前廿萬九千戶、一百七萬七千人、現在廿八萬四千戶、一百四十一萬三千八百人、竟增加七萬五千戶、卅萬人之驚異的數字、此後因日軍活躍恩威並行與企圖民生向上之察南政府對民衆溫厚工作、在察南之沃野上、當更有農民顯著的移入增加、

卍　卍　卍

在夏威夷日老人 壯!!請願出征

【火諾魯魯七日電】自事變發生以來、祖國同胞、盡發揮爲後不讓之熱誠、僑居於夏威夷之日本人中有六十老齡者、請願出征、以從事第一線而貢獻國家、將充滿熱誠之請願書、經日總領事館向板垣陸相提出、該人爲在火諾魯魯營豆腐業之田上保藏氏、原籍熊本縣人、日俄戰爭時屬於第六師團第十三聯隊第一大隊與司令官第二軍、在各地轉戰、樹立殊勳、曾賜受八等勳旭日章之老勇士、其出征志願書如下、前略、余多年從軍駕駛汽車、並有修繕之經驗、雖屬老境、然尚頑健愈於壯者、頃在海外偷安、失去千載難逢之機會、對國民寔爲愧恧、故余已決心欲作最後之奉公、請採用爲戰地汽車司機者、最后仰請核准是荷、

日男女青年團 設置拓殖部

【東京九日電】全國擁有二千五百萬人之聯合青年團及女子青年團、順應對於滿洲華北蒙疆等之大陸建設、有須畫完成終止符號之國家的要望、爲供給其最大要素人的資源、決於該青年團中設置拓殖部、青森、長野、千葉三縣、早已有此種設立、燃起開發大陸之至誠、但拓務省滿洲移住協會滿拓等、於設立該部同時、宜派遣指導員、使關於大陸的確認識、

簡易保險運用委員會 改正維持資金放欵方針

【東京八日電】簡易保險運用委員會、八日創設自種農並維持資金放欵方針中改正一部、中國事變之戰死者遺族、戰傷者及其家族、關於事變公布賜金與放欵合併、擬買農地時決定擴大從來之制限金額、其價額認爲達六千圓、

猛追九江敗敵

一舉衝破主要敵陣地

【九江八日電】在鄱陽湖畔敵前登岸之日軍某部隊、爲追擊由九江向西南逃竄之張發奎軍、進至廬山西方地區、又杵島、市川、田中、薗田等精銳部隊、當即急追、一舉衝破九江敗敵主要陣地西平嶺、桂山獅子山等高地、趁勢前進追擊上月廿九日、一舉擊破西南抵抗線難堆山、王集園、東林頭線、趁勢進至茶子山、平湖嶺紗帽山之線、

日軍佔領大地山 所剩惟有馬鞍山

【九江八日電】佔據茶子山、平湖嶺之杵島各部隊、挾南潯鐵路線與最頑强之大地山馬鞍山兩陣地之敵軍相峙、敵軍以迫擊砲八尊、重機關二十、輕機百三十餘、猛烈抵抗、因未易發見其僞裝巧妙陣之陣地、攻擊上頗覺困難、然杵島部隊、先由沙河鎮附近、橫斷南潯鐵路、於六日午後、遂達大地山之一角、翌七日午前三時、即將該高地完全佔領、當日午後一時、更進而佔領梅老屋、敵軍所剩之陣地、惟有馬鞍山、而馬鞍山大地山之敵陣、猶具極巧妙之僞製設施、南潯鐵路之鐵軌、枕木等、悉皆運去、構築陣地、觀其情狀、至少亦爲兩個月以前所造者、

海軍機空襲廣東

【香港八日電】日海軍機○○架、八日午后三時許、空襲廣東、炸擊省政府及其他敵軍

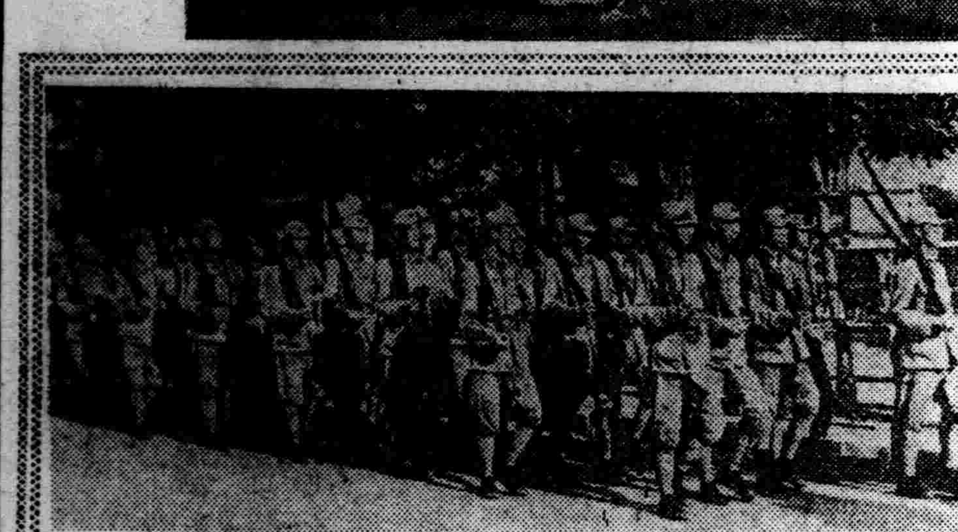

寫眞說明
(上)攻擊敗敵之砲兵隊
(下)新民會青年訓練所之練訓

大山事件一周年

居留民團盛大舉行慰靈祭

【上海九日電】成爲上海事變直接導火線之大山大尉事件、共一周年紀念日、於茲至矣、回憶客年此日下午五時、青年陸戰隊士官大山勇夫大尉、齋藤一等水兵、在戰雲告急之上海一角、即距法租界甚遠之越界路摩紐門特路、爲中國保安隊所殺、光陰荏苒、轉瞬一年、今則矚目敵都漢口、奮勇而起、大有氣吞漢口之槪、而在遺恨深之摩紐門特路上、經戰友親手所樹之墓誌前、花圈寂然插於夏草中、思之令人感慨無量、是日下午二時、日本僑民團、在東本願寺舉行盛大慰靈祭、藉以還吊兩勇士之英靈、

日清戰爭勇士 原田重吉逝世

【名古屋八日電】在日清戰爭破壞玄武門之勇士原田重吉翁、前因患病、在愛知縣東賀茂郡松平村之自宅靜養中、於六日逝世、享年七十一歲、

蔣多疑招怨衆叛親離 與程潛感情破裂

【石家莊八日電】據此間所接確息云、黨軍將領之中、以蔣介石每戰失利、對其喚怨反感殊甚者大有人在、無論傍系將領、即蔣之嫡系將領、尙有憤激彼之人也、據聞彼與程潛之間、最近感情亦殊不睦、蓋蔣介石曾以漢口陷落後之長期抗戰体勢、而分中央爲南北兩路、將鄭州以西以至洛陽西安一帶之大軍指揮權、盡委諸第一戰區司令官程潛、惟恐程潛萬一倒戈謀叛、先是招其眷屬至漢爲質、次則派劉峙、祝紹周赴洛陽以使密秘監視程潛行動、故程潛不滿蔣之此舉、稱不勝其職、遂遄返漢口矣、於是蔣介石任命馮玉祥爲其後任、乃馮玉祥回避責任、不肯就任、且不僅馮一人、其他將領亦恐蹈程潛覆轍、皆不應諾就任、故蔣介石又復虛心下氣於程潛、如請願然、慫慂再度就任、聞程已以撤消監視者爲條件、而歸任矣、但爾來與蔣之關係、極不親切、據傳程潛本身最近大事擴張自己勢力云

蔣之猜疑深厚 與李不睦益見激化

【石家莊八日電】蔣介石最近爲擴充自己直系軍勢力計、或擾亂軍事行動有濫行宣傳者、不問階級如何、一律暗殺、曾發此種密令、右即爲在徐州會戰一時問鼎輕重之李宗仁、最近又挽回舊有勢力、學生中堅將校等青年對李之信望、漸有凌駕於蔣介石以上之槪、因之對李宗仁猜疑深厚、故有此密令之發出、爲西南派首領之李宗仁、與蔣不睦、即係此種原因、最近益見激化、

山西省漸次肅清

殘敵喪失戰鬪能力

【北京八日電】日部隊繼續作山西掃蕩戰、故殘敵屢被討伐、已顯著的減少、殆皆遁入西北方山岳地帶、已失去戰鬪能力、共產第八路軍、曾由五台附近山地、向內蒙方面移動、日軍○○部隊、當即痛加擊潰、其餘山西南部、亦已漸次肅清、作戰困難之山西全省、肅清、最近可告一段落、

舊法幣貶値 情況極平穩

【北京九日電】此間自八日實施舊法幣貶値一成以來、情況極爲平穩、就中尤堪注目者、乃舊法幣對於民衆之信用、已完全掃地、故毫未因貶値而致物價高漲、預料前途殊無影響、

一、推定中交兩行約三億元之北方票、爲聯銀票發行額增大所壓制、尤其是南方票禁止流通後、日見稀少、此一週中、日來北京在市面已無流行、惟聯銀劵及金票則流通甚盛、故法幣貶値、毫無影響、或日各商店將高抬商品價、然亦未見有此舉也、

一、華方銀行綫莊、八日午前、恐將接連貶値、不收舊法幣、然至下午、已以貶價一成接受、但持之而往者甚少、

一、華方銀行、八日在非公開會議席上、已就償欵問題有所協議、大致議就舊法幣及圖幣兩種制度、故無大問題、關於發還償欵、對於以九扣扣算用法幣支給一事、似已一致、

一、天津匯兌、對英由八便士落至七便士八分之七、對美由十六元十六分之五落至十六分之一、而尤堪注目者、則爲國際市銀行大行低落、對英八日由八便士一舉降至七便士十六分之十一、對美由十六元四分之一落至十五元四分之三、此與上海匯兌、藉英系銀行維持、互相比較、足証法幣前途之不安、令人注目、綜上以觀、人所懸念之物價所以未高漲者、可謂聯銀通貨政策之大成功、即對外方面、今後天津匯兌、殆將脫去蔣介石政權桎梏、逐漸接華北需給關係以樹獨自行市者也、

兩行北方票貶値 華中關係不歡迎

【上海八日電】中國聯合準備銀行、自八日起、對中國交通兩行之北方票價格、斷行貶値、因此華中各關係方面、皆認爲在中國之新通貨工作、已有前進一步之意義、尤其因固執日華幣等値、而日幣南流、法幣北流、足使華中之日幣低落以對英一先令二辨士維持報幹之日本通貨政策、受側面威之現狀觀之、訂正中國聯銀之日華幣等値政策、於華北華中之統一通貨工作進展上、頗堪重視、

韓使節團長

與外人記者團一問一答

【上海九日電】滿洲國訪歐修好經濟使節團、於訪歐途次至滬、歷訪駐華在滬之各國公使館、頗爲新聞記者團所關心、茲者德國海通社等各新聞通信記者十餘人、拜會使節團長韓雲階氏於百老滙旅館、與韓團長作一問一答如左、

問、使節團之目的如何、

答、代表滿洲國向承認滿洲國之友邦諸國致謝、更與防共國家、團結益堅、一方並擬對於尙未承認惟須承認滿洲國之國家、使其認識滿洲國之眞髓、

問、團長與列國締結政治的經濟的協定乎、抑亦有締結之權乎、

答、現在已與德國成立經濟的滿德貿易協定、然更有增進意向、亦亟希望與波蘭、薩爾瓦多、確立國交也、現在余雖爲特派大使資格、然與此等國家作基本協定簽字時、何時均能請求全權大使權限、倘通過國家之中、有欲與我國作經濟提攜者、則欣然允之、

問、滿洲國之治安狀態如何、

答、建國之初、國內匪賊跳梁、數約三十萬、然已由日滿國軍協力、加以徹底討伐、現在不過二萬之數而已、滿洲國建國、時僅六載、政治經濟、文化等、悉已準備完成、國力方面、不稍遜於其他文明國家、余於此意義、堂堂訪問外國、使之認清新興國家之眞髓、

韓使節團長 訪晤梁委員長

【上海九日電】滿洲國經濟使節團長韓雲階氏、八日下午六時、到軍特務部、訪晤維新政府行政委員長梁鴻志氏、對維新政府成立、表示祝意、並關於日滿華提携有種種懇談、

晚刊一大張半

濱江省肇州縣公署佈告

肇行拓第三一號之六

肇州縣招墾整備委員會

關於移民入殖地整備之件

爲佈告事查照得我國政府基於日滿兩國不可分之關係並鞏固共存共榮奠定國家富强之基礎起見所以南承友邦日本帝國選擇優秀堅實之農民移殖國內藉輸民智開發產業以期促進王道樂土之實現本縣根據政府國策於本年七月十五日成立招墾地整備委員會同時招開買收土地會議一致通過其辦法擇要列左合亟佈告週知凡在整備區域內之地主迅速遵照左列各項辦理並依限交照倘玩忽不繳或故意躲避偷盜買收期限者即按照地主不在段辦法由本縣代爲經理取銷產權其各凜遵勿違爲要切切此佈

記

(一)買收土地區域

1肇州縣管字段

昇平村 肇字元號、二號、三號、四號、五號、九號、一〇號、一一號、一二號

臨安村 肇字一九號、二〇號、二一號、二二號、二五號、續肇字二六號、二七號、補肇字二六號

昌和村 肇字六號、七號、八號、一三號、一四號、一五號、一六號、一七號、一八號、二三號、二四號、補肇字二四號、肇字一六號、二四號、餘荒

2肇州縣一順招段

同德村 十二行夾荒、十二行一井、十三行夾荒、三行一井、二井、十四行夾荒、十四行一井、二井、十五行夾荒、十五行一井、二井、十六行夾荒、十六行一井、十六行西餘荒、

3、康德托古村管內、牛毛溝、滿鄉地、

(二)收繳契照期限

自康德五年七月二十日起至同年八月二十日止

(三)收繳契照機關

在買收區域內現有地主所有地照及關係書類務須在限期內送交該管村公所由該村公所先行發給執據彙送本縣招墾地整備委員會至遲三個月以內發給地價但領取地價時必須攜帶執據爲要再地主居住外方者准予用双掛號信遞寄肇州縣公署辦理

康德五年七月十五日

肇州縣長 兼 肇州縣招墾委員會委員長 張東璧

出售廣告

一、薪與碎木類

逕啓者由九月一日起向後一年間凡敝工場所有之碎木欲於八月二十日前後以標賣方法出售但須先期訂立合同希望者請即前來接洽爲荷

八月十日

奉天鐵西南二路二

秋田商會製材工場

電話三一二二〇五番

郭爾羅斯後旗招墾地整備委員會佈告第壹號

關於移民地買收通告之件

爲佈告事查我國爲促進日滿親善開發產業起見商承友邦日本遴選優秀農民移殖本旗開發未墾之荒野以期日滿永久不可分離並促成共存共榮之實現爰於六月二十八日成立招墾地整備委員會並將移民區域踏查已定同時招開土地買收會議一致通過對於收買手續及辦法擇要列後凡屬移民地區域內土地所有者迅速遵照各項辦法依限申告繳照勿稍觀望如經令期即以地主不在地段辦理由本署代爲申告領價案關產權萬勿延悞切切此佈

記

一、買收土地地界

一、他什海地區

自大廟起經公營子、吐莫屯、至龔山屯迤西至大江、北至換字四號、分界水溝迤南、窪地一帶、

一、至牛毛溝地區、

自東大園子、經黑水、東至肇州縣永樂鎮迤西縣旗界線迄南(除前三道崗子以外)

南界線由東大園子經敏字屯、一本堂後歐力馬屯敦德窩堡八家子屯花爾屯迤北至牛毛溝東部經谷家窩堡迤東、南至警備道路東行至趙祥窩堡迤西、北至旗縣界線爲止、

二、買收土地區域內屯名

1茂興署管內

他什海西部 新立屯 瓦匠窩堡 姜家堡窩 榆樹坨子

蔡家園子 公司園子 馬蹄崗子 西北岔 查成岱屯

2肇源署管內

小一本堂 英哥窩堡 張桂山屯 查干戶屯 双榆樹屯

劉會窩堡 牛官窩堡 賀什賀窩堡

3三站署管內

東花崗屯 哈拉海崗子 新立屯 姜希有屯

三、地照提出及申告期間

康德五年八月末日爲限

四、地照繳收機關

郭後旗公署招墾整備委員會

五、地照丟失或抵押於他人者須由該管保甲長備具証明來署聲明

康德五年七月十九日

郭爾羅斯後旗旗長 兼招墾地整備委員會會長 多爾吉帕勒木

國務院會議附議 河川法要綱案

【新京專電】政府規定河川法、為謀河川保全必要之事項、為謀河川基礎的處理、前曾趕急制定河川法、現已擬就要綱案、於八日國務院會議已附議該要綱案、行將實質的制定該法、要綱案大要如左、

△關於河川法制定要綱案

第一 方針

規定自然公共物之河川實體保全上所必要之事項、並擬根本的確立本國河川之制度、

第二 要領

一、河川之管理權者

河川法上之主管部大臣為交通部大臣、

二、河川法適用之範圍

河川法不適用於國內河川之全部、僅於主管部大臣在公共利害上認定有重要關係者適用之、(既定河川)

對於無河川法適用之河川、依主管部大臣之所定、得令其準用河川法之一部、(準用河川)

三、河川之管理

河川法適用之河川而受主管部大臣之指定者、由主管部大臣親自管理(直轄河川)、未受指定者由省長管理之(地方河川)、

河川法準用之河川、均由省長管理之、

四、河川之所有權

河川法適用之河川、定為國有、

五、河川之工事及維持之施行

關於河川之新設、改築、修繕等之工事及維持原則上、主管部大臣管理之河川由主管部大臣、省長管理之河川由省長施行之、

但因工事及維持之受益關係或依工事之原因等、得設使管理廳以外者施行之例外規定、

六、費用之負擔及收入之歸屬

關於河川之費用、主管部大臣管理之河川由國庫、省長管理之河川由省地方費擔負為原則、主管部大臣所管理之河川工事所需費用之一部、得令關係省地方費分擔之、再省地方費應負擔之費用之一部、得由國庫補助之、或將其一部得令管內下級公共團體分担之、

再對於因工事之原因或工事施行之受益關係等、設定使發生其原因者及受益者負担其全部或一部等之例外規定、由河川所生之占用料及其他之收入、主管部大臣之管理河川作為國庫收入、省長之管理河川作為省地方費之收入為原則、主管部大臣之管理河川令省長以省地方費當時維持修繕者、設其所生之收益、作為省地方費收入之例外規定、

七、關於河川及河川附近地之限制

河川依其用法、於適當之限度內雖得自由使用、但違反其用法或超過其限度使用時、即為占用河川、則應受許可、故於河川內行新築、改築、變更除却工作物、引川流水、向河川注水及占用其他河川之行為時、應受管理廳之許可等以上之行為、倘非於適當條件之下為之、則河川之管理上必生障碍也、

再新築、改築、變更、除却之工作物樹木之栽植、採伐、地形之變更等、雖在河川外、而於河川附近施行時直、以有妨碍河川效用之虞、關於直轄河川及地方河川由管理廳所定之河川附近土地為此等行為時、聽令其管理廳之許可、

以上之外、關於河川工事之施行及為河川保全上之必要限制、由主管部大臣規定之、將此列入河川法施行規則設定於河川內流水、流筏、栽植、採伐、採取土石、砂利等時、應受許可之規程絕對禁止之規程及為河川之工事或為河川之保全禁止其他之工事或營業等或得以限制之諸規程、

八、進入附近地及其他之處分

為直轄河川或地方之工事、於必要時、管理廳得進入防近之土地、使用其土地作臨時之材料場、或於不得已時將其土地現存之工作物及其他障碍物變更或除却之、

九、非常時災害之應急處分

關於直轄河川於非常災害有必要時、為應急之措置、得使役與河川附近之居住者及使用土地、家屋、工作物等或變更、除却障碍物、使用或收用土石木材、運搬具、及其他防水上之必要物件、

十、補償

直轄河川及地方河川對於因依河川法之處分無過失而蒙失者、概應補償之、例如對於因(甲)河川區域之認定(乙)進入附近地及其他之處分(丙)於非常災害時之應急處分(丁)對於河川附近地之扞止土砂及其他命令地形之變更、(戊)因公益之取消許可效力之停止條件變更工作物變之更除却、恢復原狀、豫防損害、設備之命令等而受損害者應以管理廳之處分、補償其損害、

十一、訴願

依基於河川法或河川法令成發之命令對於主管部大臣及省長或省地方費所為之處分如有不服者、依訴願手續法、(康德四年三月二十五日施行)應准其訴願、

十二、罰則

對於河川法之違反依違反事項之輕重於二年以下之徒刑或二千圓以下之罰金拘留或科料之範圍內、應適宜分為四種規定罰則、

警察廳利用銀幕宣傳 預防虎列拉標語

人類公敵之虎列拉、自侵入奉天市以來、防疫委員會及警方當局、努力宣傳防止擴大工作、以期杜絕該疫、謀市民之健康、奉天警察廳衛生科、更進一層宣傳以使市民徹底了解防止法並普及起見由九日起、在市內各電影院、利用銀幕放映廣告、其宣傳標語如下、

一發生吐瀉時快報告警察所

二生冷食是發生虎疫之源

三、預防虎疫快先注射不要有悞、

四、預防虎疫先要注意飲食潔淨更須少食水菓、

為防止今冬火爐缺乏 警察廳開始調查

伴隨銑鐵使用制限之下、今冬或將有火爐之缺乏襲來、奉天警察廳預先憂慮於此、故本日命管下各署、開始調查關於市內之火爐在庫數及其價格等左記七項、

一、火爐種類、二去年度輸入數、三、去年販賣數、四、在庫數、五、去年度販賣價格、六、今年度販賣價格、今年度輸入之約數、

松岡總裁赴哈

【新京專電】松岡總裁九日午前八時自新京出發赴哈爾濱、慰問東部國境方面警察隊云、

大村總局長歸奉

大村鐵道總局長、九日午前八時十分自新京歸奉、

佐藤理事昨來奉

佐藤滿鐵理事、九日午前二時五十七分來奉、

駐滿蒙疆代表今日入京

【新京專電】蒙疆聯合委員會為辦理與滿洲國側之外交、政治、經濟各般之修好事務、設置該委員會駐滿代表部、任命初代代表之恩和布林事務官原田健作(前蒙疆聯合委員會金融專門委員會監察官)與事務官補高瑞麟(前同委員會金融專門委員會書記)兩氏、乘十日午後六時廿分抵新京之亞細亞號車入京在西朝陽路開設事務所又蒙疆聯合委員會最高顧問金井章次氏一行、已於九日午後入京矣、

滿洲國三大豪華寫眞帖 使節團携赴歐州 贈與各國使認識我國躍進眞相

【新京專電】為藉寫眞廣使全世界認識躍進滿洲國之眞相起見國務院弘報處園城寺屬官前赴東京歷時一月苦心編纂之豪華寫眞帖第一輯『滿洲之印象』第二輯『青年滿洲』第三輯『滿洲國寫眞集』已於四日託滿洲國訪歐使節團自神戶啓程時携往歐洲共一部則於八日呈至弘報處矣、

此項寫眞集、或為藝術寫眞或為記錄寫眞、或為使節團之土產、洵屬無上珍品、第一輯『滿洲之印象』、舉凡鮑爾齊意國使節團一行、在滿洲之動靜自抵安東以至於由大連啓程均按日程羅致集內、內容關於滿洲國產業、經濟、風俗等、應有儘有、計共一百頁、為寫眞四版、其大為四六四倍裁、並附滿意兩文說明、發行部數為一萬部、以二千部贈與意國、其餘則贈與日滿兩國關係機關

第二輯『青年滿洲』之內容、凡政治、經濟、產業、文化搜羅殆遍、可謂滿洲國勢一大報告書、共百頁亦為寫眞四版、其大為十六開、附有日獨意英四國說明、使節携去一萬五千部五千部以實費一圓內外向一般頒布、

第三輯『滿洲國寫眞集』以滿洲國一般的寫眞十五頁為一組合十四組作成、可展開之而為一大幅、在歐洲各都市開展覽會、向開會都市贈與一組云、

(寫眞)即訪歐使節團携行之三大豪華寫眞帖封面及內容

滿洲國不愧王道樂土 到處呈和平氣象 美學生團代表喬芝女士抵京談

【新京專電】出席於第五次日美學生會議之美國學生代表鮑特蘭德莉德專門學校婦人部學長喬芝女士一行五十名、與日本學生代表十名、乘八日午後六時廿分新京驛着亞細亞號車於外務局及協和會等關係者多數出迎中抵京、一行當時男子下榻大都旅館、女子下榻大和旅館喬芝女士將訪滿日之印象談話如左、

對日本最深之印象、為其戰時下之社會情勢完全平穩、既無絲毫變更、且處處應付得當、親日本之商工業及交通機關之發達盛況後之我等、深感日本誠為亞細亞盟主之意義、次訪滿洲、由火車憑窗外望、大田稼穡無際平原、沿線綠柳低垂、一切一切皆和平景象、我等在美國所想象之匪賊與沙漠之滿洲姿態、到此竟完全相異矣、今初次來國都新京、必盡可能參觀一切、歸國後當將王道樂土之滿洲國、盡力介紹於美國人士云云、

警尉進級警佐考試 定期舉行正式試驗

奉天警察廳管下之警尉進級警佐考試、於九日上午九時、在該廳舉行預試、已誌本報、當日參加警尉為二十三名、聞此考試畢、於本月十九、二十兩日間、在奉天地方警察學校舉行正式試驗、其考試科目為法制經濟大意、東洋史、世界地理、論文、法規、常識等、此次試畢、經由關係當局核評成績後、方行正式發表云、

奉市軍政各要人昨宴別王司令官

第一軍管區司令官王靜修上將、業經中央明令發表與第六軍管區司令官王殿忠上將五相討調、已誌本報、茲奉天滿日各機關團體方面、為表示歡送該司令官之離奉起見、特於昨(九日)午後七時三十分許、假大和旅館、由金省長、鄭市長以及郭中將等滿日軍政首腦代表等出席之下、舉行送別宴會席間、由賓主方面五相致辭、頗極一時之盛云、

王殿忠上將昨晨赴任

【牡丹江專電】過去二年為維持東滿治安而盡力此次榮轉奉天第一軍管區司令官之王殿忠上將、乘九日午前九時出發列車、於滿日軍官民多數盛大歡送中、經哈爾濱就赴任之途云、

王前錦州省省長十日離錦赴新任

【錦州專電】決定就任滿洲航空會社副社長之前錦州省長王茲棟氏、十日午後零時廿分乘列車赴任、

非常時下 自肅自戒 商工公會石田會長首倡 商工人等一律薙髮

市內商工等人、自近年以來由於種種環境之所趨、以及機會之巧遇、遂而從中大獲金錢之利益者、為數極夥、該等由於一旦之致富、故而奢侈之風氣、亦行頓開、除洋服革履外復行蓄養長髮、每日模油刮臉極盡修飾之能事、現奉天商工公會石田會長、因鑒於該項之商工人等、如此浪費、殊與非常時局下自肅自戒之規律上有所背馳、為改正商工人等之惡習以及喚起該等注重克服非常時局確固精神總動員之達成起見、特經首先自行薙去長髮起始、業於本月起、飭令所屬會內之全體職員人等、努力實施一俟職員之實施終了後、即將事於誘導全市商工人等實施光頭辦云、(圖即尚未薙髮時之石田會長

中西理事赴吉 視察自警村

【新京專電】中西、伊澤、平島滿鐵理事及滿洲國向野鐵路司長、於九日午前八時四十分自新京赴吉林省視察管內河灤子自警村、預定三時歸京、中西理事則擬十日午前零時、伊澤理事則擬九日午後四時四十分、先後乘車赴奉云、

王靜修上將定今日赴奉

由第一軍管區司令官榮轉第六軍管區司令官之王靜修上將預定十日午後二時四十七分自奉天驛出發赴任、

最初滿鐵董事會議協議 新設北滿開發委員會

【新京專電】滿鐵董事會議查由八日午後二時起、在新京支社開催、已誌本報、出席者松岡、大村正副總裁以下及佐藤、中西、昆部、伊澤、平島等各理事、作以下等之協議、

一、北滿開發委員會之新設、

一、新京支社之擴充、

一、於各部屬設置參與調查役、

午會立時散會、北滿開發委員會雖如別項常置於新京、然新京支社之擴充、鑑於此時局下難以增築、先期其充實於參與調查部之移轉則待日後再議、更圖謀會社全般各部之充實、須重新配置之各部署之參與調役云、

疑似虎疫 皇姑屯方面又死一人

自皇姑屯發生六人之疑似虎列拉後、皇姑屯交通遮斷區域內與隆衛前地胡同十九號滿人男子金鳳喜(二十歲)、八日午前六時在自宅發病、當日午後一時死亡、因之防疫隊本部消毒附及一帶、與虎列拉容疑者之死體檢案解剖及細菌檢查之結果、本朝九日決定為疑似虎列拉、此事已由土肥防疫本部長發表矣、又有五人之容疑者於檢鏡中之皇姑屯奉天省實業廳苗圃居住之于沁泉(十九歲)其病因至今日判明為急性胃腸加答兒云、

地理研究隊一行昨自奉赴大連

八日來奉之東京高師地理研究隊一行卅一名、於九日上午七時卅分赴撫順視察炭礦、當日午後二時六分歸奉、同十九分更自奉赴連云、

天氣豫報

南風 晴有時陰(驟雨)

昨九日(日)溫度 最高=卅四二度 最低=廿四度二

法院旁聽錄 蘇家兒媳染死亡糾葛案 人証到庭陳述(二)

問、得病後、靡刮刮打打、拔個灌子啦、有靡有呢、
答、靡有啊、
問、在這個時候、你們家裡死幾口人啦、
答、已死兩口人啦、
問、你女人死後、又死幾口呢、
答、八口人、
問、都是什麼病呢、
答、都是虎列拉、
問、你父親與你丈人感情好不呢、
答、好啊、
問、你們與高家、從前有親戚麼、
答、靡有啊、
問、你女人往娘家去的時候、不是因為生氣走的嗎、
答、不是
問、你女人身上的傷、那來的呢、
答、靡有傷、當時她叔叔已經驗過靡傷、因我們與他(高鳳仙)要錢、才告的狀啊、
問、因什麼不報官驗呢、
答、她叔叔、她姑姑、她哥哥、都驗過、說靡有傷啊、
問、眞驗啦嗎、
答、連袜子都脫下來啦、
問、她父親怎不來呢、
答、打發她叔叔高鳳九來的呀、
問、(賈高氏)多大歲數、
答、五十一歲、
問、那縣人氏、
答、梨樹縣人、
問、住什麼地方、
答、住黑咀子、
問、你與高鳳九什麼關係呢、
答、叔伯妹妹、
問、已死蘇高氏、是你什麼人呢、
答、是我親任女呀、
問、今天傳你作証、你得說實話、說假話要辦罪的、先具結吧、
答、是(書記官寫結畫押附卷)
問、你任女蘇高氏、幾時死的呢、
答、在去年舊歷七月初八日、
問、在甚麼時候死的呢、
答、我去的時候、要晌午啦、
問、你全誰去的呢、
答、高鳳九、還有她、(已死蘇高氏)哥哥呀、
問、你看靡、
答、看啦、
問、怎看的呢、
答、衣服都散開、左耳後、有一條子傷、小肚子有一塊、又青又紫的、
問、是不是拔灌子拔的呢、
答、不是啊、
問、你看是甚麼傷呢、
答、看不出來呀、
問、別處有傷靡、
答、靡有啊、
問、怎麼死的呢、
答、因傷死的呀、
問、當時怎麼就完啦呢、
答、她父親有病、第二天他們(蘇家)就埋上啦、
問、能叫埋嗎、
答、可就埋啦呢、
問、當時你說靡傷啊、
答、靡說呀、
問、叫他們出殯嗎、
答、不叫出殯哪、
問、告述誰來、不叫出殯呢、
答、唔……、
問、你當時說什麼來呀、
答、她三大爺說拔一灌子、
問、你怎麼說的呢、
答、我回去、問她父親去呀、
問、當時你看是不要緊哪、
答、唔……、
問、你在甚麼時候走的呢、
答、到家半夜啦、
問、當時袜子都抓下來、頭髮裡你也都摸啦、
答、是、
問、小便怎樣呢、

奉天電報學校招生

額數 兩級各五十名
資格 舊制初中畢業及同等學力者
開學 八月十八日(有卒業証書免考)
待遇 卒業介紹滿洲國內各地及各觀象臺鐵道局任用
校址 奉天大南邊門內
【另有詳細簡章索閱附四分郵票即寄】

奉天日語學院招生

宗旨、本校設立於大同元年、專以造就日文日語人材為宗旨
科別、高級科、專修科、初等科、
額數、各科均五十名、插班生二十五名、
報名、自八月七日、起至八月十三日為截止
開學、八月十五日以前隨時入校
校址、奉天小西邊門外總站北鐵路局舊址
【有詳章函索附二分即寄】

奉天市瀋陽日語學院 奉天協和日語學院 招生

級別 高級科 初級科 普通科
資格 高級科限舊制初中畢業或有同等學力者為合格 初級科普通科限舊制高小畢業
學額 高級科初級科各五十名高初級科及普通科插班生各二十名
報名考試 隨到隨試
開學 八月五日
校址 奉天工業區五馬路南三街

奉天日滿打字學院招生

『原名日滿打字學校』
養成女子打字專門技術人材為宗旨總招新生四十名入學手續免試隨時入學不放暑假日滿文兼習打字四個月卒業各種打字機完備卒業後完全精通本院備有清潔樓房宿舍數間簡章附郵二分即寄校址奉天小西關小藥王廟胡同
本院卒業打字員代為推荐代打各界文件 定期不悞

康德五年度後期招生插班生新生廣告

一、商業部(第一學年(高小卒以上學力者) 第二學年第三學年第四學年(初中卒以上學力者))
二、鐵路日專部(A初中卒以上 B高小卒以上同等學力者)
三、留學中學部(第一學年)公學堂卒
並有宿舍詳細簡章附郵票二分即寄
址奉天大北邊門外大馬路南 附屬日本留學中學堂
奉天東亞商工學校啓

淋病有治法了

啓者敝人黃靜宣因涉足花叢不愼偶染淋病兼軟性下疳累經醫治及購服成藥三月之久不但未愈繼而睪丸又腫疼痛甚劇動轉難移正在痛苦萬分之際幸有友人曹君介紹至市內電車路第一商場東頭路南惠民醫院何興周大夫處調治因曹君曾患斯症甚重最後亦經何大夫治好故敢介紹敝當經何大夫着手治療純用新法西藥共二星期全愈矣眞出乎意料之外敝感佩之餘登諸報端藉為同病之介紹焉
敝黃靜宣謹啓

遼海國畫傳習所招生

初等科二年卒業本科三年卒業每科男生二十名女生十名分班教授課目除原設山水花卉人物翎毛自下學期起加授西洋畫素描水彩畫油畫圖案學費每學期仍為十八圓凡由國民學校以上卒業有志研究美術者於八月十日以前隨時報名畢業後成績優良者願就職業由本所介紹或留所任助教
所址 奉天市大南門裡路西(簡章函索付郵票二分即)寄

關於滿洲古跡傳說及其神話（續）

戲演已定三朝、初日微雨而地潮潤、微颸而有爽意、塵沙不於陰空、焦陽已藏乎浮雲、以故人多謂『老爺（指關公）又將磨刀矣』不期竟成讖語、茲雨而磨刀以鋒利、明日將殺人不眨眼矣。

翌日戲又開場、晴空蕩漾、炎光煦溽、山陰道上、唯見車似流水、野台場外、無非馬似游龍、綠女青衫、翹首場中、英雄俠客、舞踏台前、人聲喧嘈、鼓鑼交响、熱鬧景象、困荒涼時不可同日以語、而殘楚劇竟斷同時以生、無得謂爲大煞風景耶？

緣是日壓軸戲爲『古城相會』飾關公者、例應流浴齋戒事前而後始無褻瀆神明之咎、是日關公之扮飾者、揮酒自饑、率爾登台、至古城下戲『蔡陽』之際、奔馳數場、已眼紅體顫、狀如瘋狂、他角知有異、願劇雖中輟、姑仍上場與交手、比擊鼓三通、關以木刀力劈蔡陽、詎應刃而頭落地、屍仆而血不流者久之、初台下人以當場帶彩、尙得然相顧、繼知蔡陽實爲木刀所斬、已氣在頭落命絕、乃四竄奔潰、一時場中陷於亂、戲不得不因而中輟。

至蔡陽既死、關公猶猙獰欲殺、『張飛』、張棄布城而走、得以身免、後台飾兵卒之流、受指揮蜂擁而前、拽關之刀、攏其二臂、推於後台、神思始漸清醒。

此事既發、官方以木刀不能殺人、無論抵之必要、乃釋關公於無罪、惟以後絕不准再演古城相會之戲也云、」

世界珍聞及其他

民國於稱謂多欠斟酌 馬叙倫指斥「本大總統」 伯里璽天之德娩美總理之臣

民國稱謂、有原自西名、出以迻譯、不能窮其意義、益以中國文法之貫串、遂致不知所謂、貽笑世人者、『李大總統』共一也、本大總統四字、肇自袁世凱、恒於頒布明令中、用對民衆、民九直皖之爭、段芝泉復從其意、以建威上將軍兼管將軍府事務名義、布告世人曰、『本上將軍』、時人意謂段氏如此措詞、似針對徐菊人之海陸軍大元帥、有爲而發、於是『本上將軍』、與『本大總統』並傳人口。

浙江馬夷初（叙倫、曾任教育總長、嗣充三江大學教授）於袁世凱市以本大總統、號令國內之際、極致不滿、嘗告友人曰、『名之不正、孰如今日？元首之號、曰大總統、總統何區？名已不馴！舉自齊民誰尊而大之？今則臨對有衆、曰本大總統、揆之公僕民父母之義、倘相戾歟？！又於大總統之上、冠以本字、殆未稽謂本之義、昔者謂本猶言朕、宋代通稱宮坤、曰、本宮、本位朔列日本官、殆由省彼附秩職稱、沿茲便習、翊得相稱、不嫌同辭、如蘇東坡謂韓宗儒使人曰、傳語本官、此本官之義、謂宗儒也、今則職謂未省冠以本名、義殊扞格難通、假使遜帝、詔告元首、自謂本大皇帝、不亦異歟！』尊匏（夷初別署）此論、極有所據、非意氣之談、其於自稱本大總統之不當、加以指斥、不可謂非、顧猶有人、掄揚袁氏、拈西名伯里璽天德、揮於筆巓、作儷句曰、伯里璽天之德、識者引資談助、清末舉行祀天、以內閣總理往、案牘文告、自稱『總理之臣』、縱有所紬文義殊欠斟酌、某君仿其義、申引其詞作『伯里璽天之德』之句、雖曰文有所本、究爲逵詁之士所不取、或則所以媲美『總理之臣』一語耳、是以尊匏爲、『本大總統』匡俗正謬、眞難能可貴也。

雋聞

▲蘇格蘭女王瑪麗、初生一星期即遭父喪（其父即英皇詹姆士第五）隨立即被擁爲君矣

▲『星星之火、可以燎原』、證諸歷史、誠屬不虛、十七世紀之北美瑞典新州、正值約翰潘茲領下開拓殖民之時、因哥騰堡守衛黑夜倒一殘燭致起火不可收拾、蔓延全州、設置全燼、時爲一六四五年、十年之後、始議重整善後、

▲飛機穿過寒冷氣層時、翼有水蒸氣凝凍翼上成冰、有時能至一呎之厚、因此兩翼重量突增、不能高飛、恒出意外、近乃有『破冰棒』之裝置、爲一長十五六呎左右之鋼棒、可在控制座內自由操縱、擊去面上之冰、對飛行有裨益、

雪又琴是七夕生日 金息侯爲設宴祝壽

女伶雪又琴、在津出演、聲譽鵲起、金息侯少保捧之甚力、陰歷七月七日、適爲雪伶生日、金少保特在廣齋設宴爲之祝壽、張次溪魯道人等均預席、席間由魯道人賦詩一首云、『人生得意無如巧、何况生當七夕好、興到宜彈綠綺琴、冰絃恰稱麻姑爪、流水高山寄託深、金源少保是知音、願花常好人常壽、空際雙星喜降臨、天孫河鼓年年會、自有姻緣來意外、風塵誰識李藥師、同心早結鴛鴦帶、我見猶憐兄老奴、紅顏莫笑白髭鬚、白髮月老多情甚、定爲卿求美丈夫、明年此日重開讌、相與娛吟庾郤扇、遂所頹齡筆未枯、酒酣更作琴心傳。』

燕市酷熱 華氏表超過百度

北京市最近三數日來、暑熱異常、寒暑表華氏已升至一百零六度左右、午間、街道行人稀少、靜坐室內亦揮汗如雨、街頭拉車人、熱昏中暑者日爲數甚多、入夜熱度無何減落、益以蚊多、露宿者亦難得安枕、誠爲今夏最熱之季、前（三日）夜雖一度降雨、然雨後未見涼、昨（四日）晨七時起、熱氣又增、十至午更熱、午後三時天氣驟變、俄爾暴雨挾狂風俱至、街道流水、因溝渠未及排洩、如新華門前一帶、均積水沒脛、各路電車、因路軌浸水、均臨時停駛、風雨半小時始止、漸亦雲過天青、至四時半、街道積水通淨、電車始繼續開行、在電車停駛時間內、各站候車人甚多、雖經半小時之風雨熱度始終未退、各公園遊客、借地納涼者、接踵而至、故各公園因受天熱之賜、無不利市三倍云。

燕京歷史博物館舉辦 陝西古物試展

燕京歷史博物館、自經臨時教育部直接管轄後、即對該館力加整頓、最近半年、館務尤多發展、其陝西出土大批古物之整理工作、業經初步就緒、該館爲供各界先覩爲快、特陳列一部份、舉行試展一次、日期已定於八月四日至七日、時間仍爲整天、每日由上午八時半、至下午五時止、該館此次試展之古物、爲陝西寶雞縣門雞台一帶發掘所集獲者、其中各種陶瓦石骨鐵器皿、形式頗多、地址詳明、且器物之名稱時代、亦均加以審訂云、

天津地理志

天津、一名析津、又曰沽上、文人積習、多願這麼稱呼、但坐車發信、還以稱天津爲是、考天津、在元時稱直沽明朝始立爲衛、今人俗曰『下天津衛』者、蓋本此也、（按明志、天津衛在靜海縣之小直沽）前清雍正三年升爲州、九年、改爲縣、辭源天津條曰—『今縣名、明置天津衛、清升爲府、並置天津縣、直隸總督駐其地、民國廢府留縣、將軍巡撫使及津海道皆駐之、咸豐十年、中英續約訂開商埠、地當五大河合流處、汽船暢通鐵路四達、北部衝要繁盛之區也、清光緒二十六年拳匪之亂爲各國聯軍所據、毀其城垣、立約不得復築』

天津爲九河下游、合衆流直而入於海、辭源曰『地當五大河』當有一個不對者也姑聽之

天津一縣、東西長九十里、南北長七十里明永樂二年築城周圍九里二分、合一千六百二十六丈六尺、計東西長五百零四丈、南北長三百二十四丈、城牆高二丈、

天津的四至是、南至靜海界三十五里、西南同、北至順天府武清縣界三十五里、西北至武清界五十里、東北至寧河縣界七十里、東至海一百一十里東南同、

天津沒城、城門當然也不能孤立、但津人仍呼南門臉北門臉、圍城大馬路、曰南馬路與北馬路馬路、即城垣基址、原天津城共有四門、門各有名、東曰『鎭海』、南曰、『歸極』、西曰『衛安』北曰『帶河』、

天津有七十二沽、與人說濟南有多少泉是一樣的、實在沒鄉麼些個、辭源七十二沽條曰『直隸水名、今在天津者二十一沽、曰丁字沽、東沽、西沽、三沽沽、小直沽、大直沽、賈家沽、邢家沽、鹹水沽、葛沽、唐沽、草頭沽、桃源沽盤沽、四里沽、鄧善沽、救家沽、東泥沽、中泥沽、西泥沽大估、此二十一沽、從西潞河名也餘皆在寶坻寧河兩縣境』

按：一說東沽今名窰洼、見淨土院碑文、錄此補辭源之所不足、

津人到下邊—即租界地也—嘗有『牆子』裏『牆子』外之話、所謂『牆子』也者、亦有一段史實、遠在咸豐九年、那時統兵大臣親王僧格林沁在建壕牆、深溝高壘、距城三里至五六里不一、營門凡十一個、圍長共三十六里、人稱『牆子』、同治七年時、捻匪北竄、畿南各州縣多被難、惟天津因牆子關係平安無事

春明畫展

北京畫家金執中李端善二氏最近應一區所請、集年來傑作畫作及其學生作品、並有北京市各畫家參加、自七月廿八日至八月四日、在中央公園董事會、舉行畫展、以售款提成捐助一區簡明小學、事關慈善、故連日參觀者、頗爲擁擠、茜得好評、畫件中、以金李二氏爲最受人歡迎、此次展覽中、以所作金魚、孔雀、山水、爲佳、猿戲圖亦生動異常、李端善氏精人物、尤善寫意花卉草虫、拜月圖、古殿銅獅仕女閒立圖、工緻異常、至於惠孝同與陳緣秤合作之山水人物壽石工之題句、啓元白之水墨山水、秋林寒齋、金協中之丈二羅漢圖、田世光之翎毛、胡伯平花鳥、張其翼之變駿、高錫哲之寫意荷花、李端溪之秋螭香禽、亦皆不俗云。

袁世凱之金匱

民國五年、袁項城逝世後、某報曾載一奇特消息、略謂袁氏生前所藏金匱一具、內貯候補總統的姓名、一日黎黃陂與段合肥、啓而視之、則所書三人、第一名、爲袁克定、第二名爲徐世昌、第三名竟爲以財神著名之梁士詒、黎觀後默然、段頗有鬱怒之色、按袁有金匱之說、當時政界中人、都盛傳其事、至匱內題名何人、則從有人能知其詳、某報所載、不知確否、亦姑付之妄言妄聽之例可耳、

伏天瑣話

蟬聲鳴樹、蛙鼓喧天、荷風扇暑、榴火飛紅、天既節過、時正數伏、薰蒸熱氣、爲冶爐中、近日連陰綿雨、而暑熱未能稍殺、悶坐斗室、百感無聊情殊白苦、翻檢舊籍、得夏季故事多則、因綴書之、以消煩悶、藉驅睡魔、金藏—伏者金藏也、金畏火、故至庚日必伏、庚者金也、三伏、—夏至後第三庚爲初伏、第四庚爲中伏、立秋後初庚爲末伏、作伏祠—史記『秦德公三年初作伏祠』、擇伏日—漢中巴蜀自擇伏日、不同凡俗、啓新—

（未完）

景山

石頭、鐵、和灑青的馬路、都強烈的發光、人們在炎熱的太陽光底下、在這些靜物的燃燒中、都是窒息着的、一條筆直的瀝青路、點綴在歷史悠久的古代建築側面、稀鬆的梧桐樹、露出些微陰影、一陣乾燥炙人面孔的熱風、吹來時候、很像帶有梧葉燃燒的氣息。『景山東大街』、浴着陽光、伸長了脖子的路招牌、是在滂滂的滴汗介乎東西城交通的孔道、這裡是東馬路轅底、何況登景山、又是避暑的一勝地？

秀色參天的松柏、沿着迂迴的山坡橫枝勁幹、陰影匝地、景山的歷史悠久、在無形之中、隱含着莊嚴肅靜！濟暑侵人的天氣中、避熱在這風景至幽的妙境、怎會不心曠神逸、暑氣全消！

故宮的景色、從高處看來、朱垣黃瓦、圍繞着御花園瑤池位置在一道城圈裡、一層層的、輝煌的琉璃瓦、掩映在雲樹蒼茫裡、筒子河內的荷花、從微風中帶來陣陣奇香、景山的夏之姿態、讓人有些陶醉了、夕陽將下、晚霞照在紫禁城的角樓上、輝煌樓頂、映出七十二道脊的迴光、金澄澄的顏色、從山上遠眺、格外耀眼！

紫禁城的西北一角、碩果僅存的『護衛群房』、由於霪雨的作怪、漸漸坍塌、頹垣殘壁、棟樑盡折！景山遠眺的收獲、得到這種情形、不禁有些今昔之概！

破壁頹垣、不如一拆、以壯觀瞻、或者售出木磚的材料、得些欵子、從根本上救一救古城中的無告貧民！

衷心的懸想、或能引起社的同情、來成爲事實的。

丸久式 最新穎切麪機

營業用 手搖式、動力用 各種具全

丸久式切麪機、構造堅牢、能率至大、用法簡易、任何人都可使用、不獨麪條、甚至不厭、一機兼做揣麪切麪兩種工作、搓麪皮、餛飩皮等均可製造、誠爲麪舖或切麪莊等營業家之必備的新穎工具。

家庭用 製有各種每架金十元起碼 主婦或子女的嫩手在有五六分鐘的工夫兒便可製出味鮮怡人的切麪二十人份的多量由大量生產法製造故每機價格廉到極點

大阪市東區空堀通二 合資會社 久保田工業所 電話東三〇〇五番

招募汽車運轉手

一、招募人員　日滿人三十名
一、資　　格　持有普通免許證及就業免許證者
一、年　　齡　滿二十歲以上
一、試驗日期　康德五年八月十六日
一、試驗場所　小西邊門外交通會社乘務員教習所

自八月一日手當制度改正增給之

於右項招募之希望者迄試驗日期前攜帶自繕履歷書及最近像片到教習所接洽或將履歷書遞來均可

奉天交通株式會社 庶務係

一服利導 百害消散 功出藥靈 價宜大衆

參天堂 紅色健通丸

各埠均有藥房代售

遺失圖章聲明

敬啓者本月三日因一時失愼遺失敝人應用之象牙圖章一具水晶圖章一具並賤妻程張氏圖章一具該三圖章無論落何人之手概作無效今後更換新圖章特此聲明

大連千代田町共樂堂十一號 程萬林 程張氏 同啓

秋農醫院

電話 三・三一一〇 三・三一〇九

診治各科病症住院方便解除各種毒品中毒（地址奉天市南市場十一緯路）

分病舍奉天市南市場東緯路

因本院病室不足應用新建分病舍一所庭院寬闊六畝植樹木草空氣新鮮適於養病收費低廉

院長 苗秀新（滿洲醫大畢業）

高級堅實準確之錶

樂動

瑞士製

烏髮水 特准專利

儂麗滋髮美

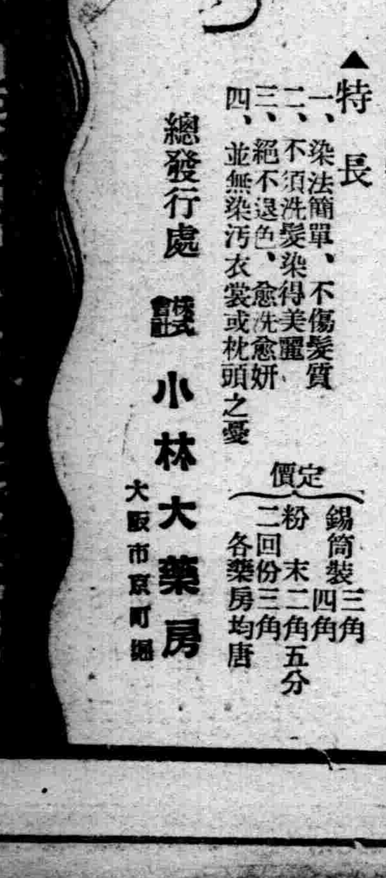

烏黑光亮的頭髮就是滿洲近代婦人的標準美、惟其是愛用『儂麗滋髮美』的人、才能享受的特惠

▲特長
一、染法簡單、不傷髮質
二、不須洗髮染得美麗
三、絕不退色、愈洗愈妍
四、並無染污衣裳或枕頭之憂

定價 錫筒裝三角 四角 粉末二角五分 二回份三角 各藥房均售

總發行處 小林大藥房 大阪市京町堀

小林 太母西丁幾

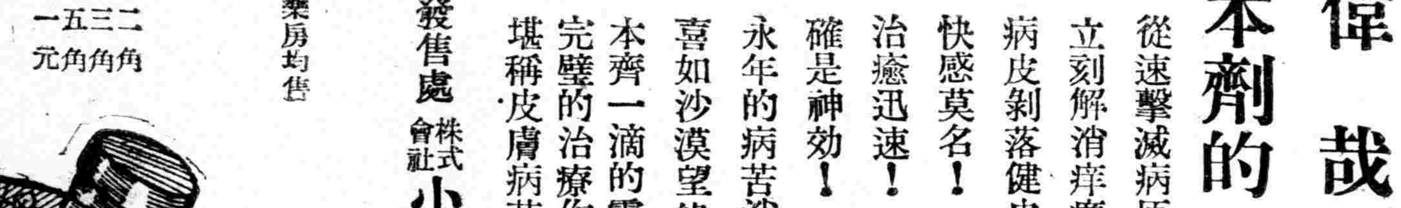

偉哉 本劑的一滴！

從速擊滅病原菌
立刻解消痒癢疼痛
病皮剝落健皮新生
快感莫名！
治癒迅速！
確是神効！
永年的病苦消去一空
喜如沙漠望綠林
本齊一滴的靈効
完璧的治療作用
堪稱皮膚病苦的救星

總發售處 株式會社 小林大藥房 本社大阪市京町堀 支社名古屋、東京

各大藥房均售

定價 二角 三角 五角 一元

頑癬藥水

頑癬 疥癬・濕疹 脚濕癢

大連特刊

第二二五號

盛京時報大連支社
大連市榮町二番地
電話三一九六五番

家庭防護●組織標準

州民須先時準備 防護應用器具

家庭防護群統制訓練

今回關東州內各地組織之家庭防護群、當局雖再三曉諭其中主旨、但州民間仍有未週知者、今當初組織同時、先決問題、即說明共必要性於一般、即如遭及空襲慘禍時、則全市普遍、市內到處發起火災、且毒瓦斯爆彈投下時、市民混亂、在此危急時、但賴國家機關或防護團等保護時、恐鞭長莫及、難收實効、現此重要危急間、國家機關及防護團、僅努力保護國家所有重要施設、無暇顧及一般市民、故此時市民、各以自己之力、防護自己家庭、此乃各人應有覺悟、基於此旨、故先時有家庭防護群之組織、相互與鄰右協力、以期戰時下防護依之防護完璧、且對於孤獨無各自鄰右、亦可代爲保護、如此各家庭結成一休密在平時先施行有統制的訓練家至於此項組織之標準如下家州民須熟讀之、以備一旦有事於萬一焉、

一家庭防護群家以十戶至三十戶爲一群而編成之但以地域的關係則以數戶或數十戶爲一群、依地域的便利不拘定數

二、與一般家庭不同、平時收容多人之會社銀行工場等各以自體爲一群、

三、必要時在可能相互協力的地域則分區爲一單獨的防護群

四、(一)燈火管制上必要之設備並資材(須由各戶準備之)(二)水桶(非常用)(每戶各備一個)(三)膠皮水龍帶(自家消火用同一)(四)輕便消火器(水龍帶式即可)(群內共同準備((五)空罐或鐵盆(火災警報用)(各戶現有物)(六)呼號喇叭數個(警報告知用)(群內共同準備)(七)水槽(四斗樽)或鹽等貯以非常時用水物每一軒平均準備一個、(八)防毒面具(每戶各須準備一具以上)(九)救急用藥品(各戶或群內共同準備)(十)家庭防毒室或群內集會防護室(必須設備)

金錢與愛情

富有時卿卿我我 失敗後各自爲謀

因納妾父子成仇 好虛榮劣紳趁機

有錢的人、多少總應當作點慈善事業、爲的留下一個永久的紀念、也不枉今生爲人一場不然的話、也要走的正、行的端、萬不台專而不仁、我們大連地方、有錢的原是不少、無奈多有富而不仁者、每當地方上舉辦一種慈善事業、求他捐助一點的時候他一定心痛膽痛的、把一文錢看成臉盆一般大小、如果你說某號有個漂亮的娘們、那時候化錢多少且莫論就讓他把腦袋削成一個尖兒、他也一定要擠上前去試試、倘若順了眼、不惜巨資、非把這娘們納爲妾小、他是不肯甘心的、結果跑的跑了飛的飛了、如果不再鬧出笑話來、也還萬幸、就如某某名望不小的一巨商、平素的爲人、誰都知道、自從他在某病院、領出一個看護婦爲妾後、從此家庭間、便大鬧其笑話、原來這個看護婦當初和某巨商的兒子有一腿、某巨商的兒子東渡留學、他老子趁了這個機會、也來個列國上的新台故事、想不到兒子回得家來、一見眼紅、從此父子大反目、外人都說、這全是某巨商富而不仁的一個現世報、在這個現世報之外、最近又有一個報而未報的商人、現在也說上一說、此人前幾年在大連、曾作過一次錢業事、因爲手中一時積下了不少的金錢、他一時想不出化法來、正值在那時候、市內劉家屯地方某號姑娘叫玉兒的當時紅得了不的、富人們的習氣、逛逛兒非招呼紅姑娘是不妥的、玉兒本來是紅的、再加上富人們你爭我奪大捧特捧、因此紅上加紅、不可一世、某商人那時仗着有錢、爲的拔出個尖兒來一賭氣、就把玉兒贖出爲妾、玉兒跟了某商人之後、不想某商人倘直就變成了朱買臣、從此一步不如一步、又趕上了錢業失敗、弄得某商人一蹶不振近一年來、僅可糊口而已、玉兒雖然日信不是崔氏女、可是虛榮心是總有弄到這般地步、一棵芳心、不知要怎樣的憂慮了當此場合玉兒如果心灰意冷、別作打算時、某商人豈不又是一個現世報、就在這報而未報的當兒、市內就有一個富而不仁、登徒子流、奸滑無比的惡商人、乘機而入、他知道了玉兒現在的情形、他更知道玉兒可以用金錢來引誘、據說這惡商人對於這行子事、非常有手段、所以現在的話、玉兒已竟上了他的圈套、上旅館、開房間、下澡堂洗堂盆、這已竟不止一次、好在惡商人有的是金錢、除了這個門兒、別無什麼大開銷、現在他所經營的澡堂業、也正在生意興隆之際豐衣足食、正好尋花問柳、他和玉兒的關係、也正是從此開端、不過螳螂捕蟬、須要小心後邊的黃雀呀、將來熱鬧如何容後續誌、

嚴行預防時疫發生 警廳强制實施注射

【延吉】警察廳保安科以現值夏季傳染病流行之期、爲預防未然計、特於八月三、四兩日間假新富劇場、招集全部接客業者强制實施預防注射、又在此預防注射完了後、並將對一般街民全體、施行防疫預防注射以期萬全云、

天旱成災矣

【旅順】管內地方近來營城子會同三澗堡會、各村屯於前日、連得二次伏雨足用、惟有水師營會、方家屯會、山頭會、王家店會、這四會管內百餘村自初伏以來、二十餘日、天未降雨、每日赤日炎天、田地青苗枯槁、各會設壇求雨、並無効驗、一般農夫、望雨情急、叫苦不堪、天氣亢旱成大災、在等三日不下雨秋收無望云、

中國各地虎疫猖獗

大連顯然被包圍

各當局防疫步步緊 近日來赤痢大流行

今年自從入夏以來、在頭一次聽說外埠有傳染病發生的時候、我們大連地方當局、就立時緊張起來、種種防疫措施而外、又喚起一般民衆、相互努力、務期外埠的患者、不得流入、而地方居民、也使他不有患者出生、一爲保全地方民衆生命安全、更爲保住全滿洲國之安堵、因爲大連一隅、不比他埠、蓋正當滿洲國的一個門戶、門戶不緊、則滿洲全境都將危險了自那以後、市內雖也有一兩次發現幾個疑似虎列拉患者、但經當局方面的週到處置、結果都是化險爲夷、簡單的說一句今年大連地方、就算是沒有傳染病、所以在不多日子以前、警察署方面、曾把今年比較平安的情況、發表一次不過現在還沒出伏、往後能否太平到底、這全在乎官民双方的努力如何了、最近據傳華中華北各地、虎列拉等傳染病、猖獗日甚、上海已有患者三千餘名死亡者六百餘名、此等病菌更有漸次向北移來之危險、所以多幾日不濟南方面也發現了二十餘名患、者烟台也有兩三名、天津、北京、更沒逃出虎口、僅不過剛才發現而已、由此情形觀之、大連爲東洋第二個大碼頭、對外交通、緊密非常、可以說是四通而八達了現今中國地方、既然虎列拉如此猖獗大連頭然有被包圍之危險、所以州廳當局、及各關係方面、自始至終、對於防疫上不敢稍怠、近更鑑於海水之污染、對海港出入關係者、施以强制的豫防注射、更爲豫防徹底打算、由各衞生關係者連絡之下、計劃組織防疫委員會將來對全州內百萬人口、全體施行大規模的豫防注射、務期一名患者也不發生、確保州內之眞安全云、

近據大連警察署調查所得、市內在最近以來、腸窒扶斯、窒扶鐵利、赤痢等傳染病、日有蔓延之勢、每天發生患者、在七八名之多、性極危險、該署爲根絕斯患起見、除種種當施設外、更喚起全市民衆、務各注意飲食起居、免得病魔有機可乘云、

賣瓜何必先找零錢

分明自己吃虧

西瓜一個貼出十圓

如今的社會上、謀生最是不易、光靠着本事賺飯吃、恐怕有些不行、因爲人心奸險、機詐百出、如果你的經驗不足、一時防範不到、不定要吃了多大的苦頭、甚至於撞碎了飯盌也未可知、俗語云、害人之心不可有、防人之心不可無、這正是對於現今處世所說的、但是害人之心不可有、這最容易只要我們不謀割害人就行、至於防人之心不可有、這就無些難了、因爲防範受害、固然誰都知道、無奈防不勝防、又當怎樣辦法呢、再說知識充足的還可以自己仔細一點、有一等思想遲鈍、頭惱不甚清楚的、說不得也要在社會上、掙扎爲生、這簡直光候着受害了、如此看來、現今的社會上、眞是不易混的、而且一般爲非作歹的犯人們、雖然沒有正式受過訓練、可是他們的機能、却要一天增進一天、官家對於此等醜類、當然盡力查辦之中、同時我們一般正當人民、也須時加小心、不要給與他們得趁的機會、也是一點好處、想不到時至今日、仍然還有這等思想簡單的賣人、出貨去沒付錢、却肯先把零錢找回給人家、結果買主一去不歸、這不分明要虧吃嗎、此事就出在前天下午二點、市內惠比須町、有一賣水果爲生的趙治國、現年四十六歲、可憐他一家四五口、就指着一人生活前天他備辦許多西瓜、因爲這是應時的生意、所以就一人去到桃源台百二十五番地、設攤出賣、那時有一青年小夥子、前來買瓜、自說他是某公館的僕人、奉主人命買好瓜、將瓜選妥之後、又說主人家中現無零錢、所有都是十元一張的票子、現在所選一個西瓜、價值三角五分、須要先找出九圓六角五分、回頭再送還十圓的票子、這小夥子信口說來、不想趙治國眞就相信果然不加思索、找出九圓六角五分、併西瓜一同交給人家、那知道所遇的正是拐子手、西瓜併錢、一塊兒被他拐了去等到晚上、也不見個影兒再來、趙治國丟個西瓜、不算什麼、只是這十圓的數目、豈不丟了一家大小的一月口糧、趙治國思想不出辦法來、最後只有報告衞門、請求搜查、但是持大一個大連市、一時半刻、那裡容易搜得到、這等吃虧、也是自已太不小心啊、

三塔牌雪花膏

總批發 奉天 柏內洋行

支店 新京・哈爾濱・吉林・牡丹江・安東

運動界之後援

所獲勝利、基於運動場敝店之備品、其特點人人皆知、
一・設備齊全 一・樣式趣雅
一・尺度準確 一・質料耐用
現代體育風行猛進之期求敝店定要應附社會之需應其發拓而作

製造 輸入 批發 奉天鼓樓北 天德信商店

電話 (四)二一〇〇一號 (四)二一〇〇二號 (四)二一〇〇三號 (四)二一〇〇四號 長(四)二一〇〇三號 用(四)二一五一三號 西號用(四)二一一七三號

本支店所在地 奉天 哈爾濱 新京 吉林 大連 營口 青島 天津 北京 大阪

三菱牌電動機

三菱電鑽子

三菱電研輪

奉天浪速通 藤田洋行

花柳病簡易治療法

梅毒

若体內潛伏梅毒菌、無分男女、必有頭痛暈眩或皮膚上異常之感覺、因之苦悶不爽、並眠等、繼續之下易惡易倦、工作之能力既減、而記憶力及運動之知覺、亦因而麻痺、至於婦女等、則患及子宮病、不得懷孕、或孕而流產等症、更劇烈時、則攻入腦中、或脊髓內便成懸昧呆人、手足隨而麻木、身体完全失却自由矣、染梅毒時、皮膚上發生疙疮、或起橫痃、脫落毛髮、並語音不清等等、此等病症、固人人皆知、但雖有相當梅毒知識者、亦不悉以上各症中、尙含有梅毒之潛在、

哈郎清血丸 乃係驅梅藥、一經多年之研究後、更徵以二十數年之經驗而改善之妙藥、能將血液內含有之梅毒菌殺滅而排泄之、有清淨血液之作用、使血液行動、可有新陳代謝之旺盛、以無毒健康之喜、博得一般歡迎、

哈郎清血丸 凡患梅毒、橫痃、胎毒、面皰、潰傳梅毒、腦梅毒、神經痛、脊髓癆、風濕、以及便秘等、帶有梅毒性諸症、而苦惱者、務須服用、

哈郎清血丸 眞能回復健康之体格、而自享明朗之人生樂、是爲至盼、

藥價

哈郎清血丸 小瓶壹圓貳角、每打拾貳圓、大瓶貳圓、每打貳拾圓、

淋症

實際人生之痛苦、莫若出不意中而患之淋症、不易醫治、心躁意悶、苦腦莫甚於此、在患染之當時、以爲稍服藥料、則能全癒、實則誤想故放尿時感及劇痛、或泄流血濃時、便起恐慌、不顧一切、速往醫院、求以注射洗滌以及內服等諸般治療方法、雖見一時的痊癒、心中稍安但一但飲酒食色、或接近其他不養生等事、立則舊病復發、尿道內覺痛痒、朝起隨便流濃、心神不爽或覺痛苦者、速服

哈郎淋濁丸 眞有回春之神效、使患者立時轉憂爲喜、淋症任何之惡性。如何之劇烈、若服用、

特製之哈郎淋濁丸 則成所含有之藥品、在腸內時自能分解、化與石炭酸同樣之消毒殺菌藥、混入尿中「可能由內部殺菌消毒洗滌、日益回復、雖然、任何名醫良藥、若不忌酒椒並辣根等刺戟性食物、終難完全絕根、是故欲除痛苦、減却濃血、莫如服用、

哈郎淋濁丸(普通者) 之外、同時更以、

哈郎治淋座藥 塞入尿道之中、內外應而發治之、能得撲滅淋菌、其任何難治之淋症、決不足懼、但最須注意者、即患淋症時、切勿意在十日或二十日內根本全癒、如此思想、必遺害終身、懊悔千載、必在朝起時、將尿注於玻璃杯中、仔細檢驗、須認清淋系之有無、方爲養生之要素、

藥價

特製哈郎淋濁丸 每瓶二圓五角

普通哈郎淋濁丸 大瓶二圓、中瓶一圓二角、小瓶六角

哈郎治淋座藥 每盒五角

消滅痛苦

堪驚嘆的痛苦賴此哈郎止痛片、如此良葯、如此效果、而價格低廉、患有頭痛、牙痛、神經痛、腰痛、骨痛、外傷痛以及感冒等痛苦時、服之立失「可如望雨後青空之爽快」一家須常備一盒、以防不時之痛苦、

定價 每盒 三角

脚氣 足爛 一塗立愈

脚氣一症 雖非重症 治愈頗難每遇犯時 痛痒難堪 或溢黃水或滲血液 氣味觸鼻 令人欲嘔 敝公司有鑑於此 乃詳研東西洋之醫葯 取長補短且更加研究 數種藥品和入 製成一不可思議之良藥 名之曰「哈郎脚氣水」以爲普天下之膚斯症者、除玆障害解痒止痛共効頗神眞可謂百發百中 但此哈郎脚氣水與普常撒酸不同凡皮膚之因災症而起之水泡膿泡等 并皆治之洵爲人思現不到之良葯也

哈郎脚氣水之効能

脚氣足爛 頑癬 陰囊癬 疥癬 濕疹 禿瘡 疱疹 蕁麻疹 等凡由寄生虫發生之一切皮膚病症 均有奇効

定價 每瓶 三角

哈郎良藥各處大藥房均有出售

總批發處 **順和公司大藥房**

大連市山縣通九十八番地 電話(二)七六〇八番 振替大連三七六五番

因宿娼[illegible]職懷恨 深夜持刀殺女主
五日朝聖德街慘殺案

【大連】市內聖德街二三一番地鮎貝洋服店主人鮎貝達雄氏妻濱子年五一歲、五日午前二時頃、在自宅二階寢室熟睡中、突有壯年滿人、手執快刀、登樓、潛身入蚊帳內、對在夢中濱子之咽喉部、以相刀刺、濱子由夢中驚醒、見兇漢執刀示威於床前、胸部流血疼痛、遂大呼求救、慘聲達於近鄰、乃兇犯見被害者傷未致命、重又行兇舉刀亂刺、卒因傷致要害、血流頗多、遂倒於就地、兇犯見其昏倒、以爲身死、急忙中棄刀於室澡塘側、潛逃無踪、家人先時聞求救悲慘聲、及至趨前、兇犯遠去、追之不及、當送濱子於附近田邊病院、施術應急醫療中、生命未決、一方速報當管派出所、同所電達沙河口署、同署司法主任、深夜非常召集、一時西部要隘、皆派警官把守、系滿司法主任臨場檢驗、觀兇犯之來去自由、頗熟悉同家底蘊、聽取同家人所述、前同家洋服練習職工寗學賢年十九歲因事革職頗有懷恨難忍之狀故濱子之被害或係寗持來報仇亦未可知故當夜搜查寗之所在早朝六時由刑事發見寗在西崗三號娼窰內、擁妓尋歡中、當即就捕、問寗供稱三年前、就學徒於同家近因結識三號娼妓收入不足尋歡費時由同家盜物質當日夜耽醉娼門故被女主譴責七月二十六日又因戀妓三日未歸、恐被女主譴責、未敢歸回宿、住友人宅四日夜起復仇殺意、乃輕車熟道、登女主寢樓、取同宅厨內所有切菜刀、乘其不備、意置之於死地、行兇後歸宿愛妓處次日準備遠逃云云、

間瀨憲兵大佐 榮轉華北要職

【延吉】延吉憲兵隊本部隊長間瀨中佐　此次進級大佐、依願退職而榮轉臨時政府某要職　按該氏任職延吉憲兵隊長亘二年半之久　自掃蕩安鳳學匪爲始、于間島及敦化一帶之東滿治安確立上　頗有多大貢獻、尤以對此複雜多歧之間島民族協和工作　曾出以絕大之努力及獲得偉大之功績、此次當氏之榮轉　一般官民均不勝惋惜云、

爲防虎列拉侵入 鐵道當局驅起防範
從業員檢外便魚菜均須消毒

【哈爾濱】自上海方面、虎列拉傳染病發生後、漸次向華北天津北京各地侵入、爲勢猖獗、因爲交通頻繁、似有向我滿洲國境侵入狀態、而與傳染病蔓延最密接關係之鐵道當局爲防範虎列拉侵入計、嚴加防疫、因此哈爾濱鐵道當局、向管下各鐵道旅客機關、連絡之下、努力徹底方範、以期杜絕傳染病菌、所以首由鐵道醫院着手、對於鐵道從業員實施檢便外、並通知列車內及車站內食堂俱樂部、獨身宿舍、所需用之生魚青菜等類、均須消毒、以免傳染病菌傳播我哈市云、

吉防衛團本部 開催講習大會

【吉林】吉林市 防衛 本部 關於因爲處到這非常的時局 防空的工作、愈顯出來了重要性、實有刻不容緩的氣概、所以對於市內五防護分團的團員各按地所負責任、施以積極的訓練、本月五日午后一時起、假吉林警察廳講堂、召集各分團防毒班員關係者五百多人參加、開『防毒講習會』、由市防衛本部前田主任等三人担當講師、關於各種毒瓦斯的性能、爲害的程度暨狀態、預防方法以及防的人員的動作等、都有詳細的解釋、概防空工作中以預防毒害爲最要的部門、倘若處置適宜、能減少被害之程度云、

袁廳長九日赴任 頃招宴滿日官民

【延吉】間島省民生廳長袁慶濤氏、近榮遷安東省民生廳長、即定于九日赴任、該氏以離任在即、特于四日午后五時假延賓樓設宴招待省垣滿日官民各界、備致離任之禮云、

普及防空學識 招集縣街職員

【延吉】間島省公署主辦之各縣街村職員防空講習會、于一日起假省公署大講堂舉開、至三日終了、在此期間特詳盡的授以防空學識、以便各自歸任後、轉授一般民衆、及相機指導、藉期非常時下、徹底民衆防空思想云、

遼柳河水減落

【合安】境內、遼柳各河、因大雨連降、於八月下旬、暴漲不已、柳河士堤、若四台子大有屯等處、先後潰決、淹澇禾稼甚多、已誌本報、近因天已開晴多日、遼柳河水、大見減退、如再無過大連雨、或見外溢沖潰之虞、未淹之處、秋收定有望云、

安圖疫癘流行 省署派員馳往施救

【延吉】安圖縣管下移民部落、最近發生流行窒扶斯、赤痢及天然痘、疫勢頗烈、間島省鑑此現狀、爲診療及預防計、特派衛生科三技士 及省拓政股洪囑託一行 約以十四日之期間、前往該地作巡廻之施療云、

四門設警維治安

【合安】縣城四門之崗警、早已遵令撤退、玆因青紗帳起、不肖之徒、多挺而走險、入於匪徒、搶劫之聲、時有所聞、是以縣當局、除對於各區、嚴加防匪外、並於縣城之四門、亦設衛警、以免匪徒、潛入城內、而保商農之治安云、

其夫藏鎗其妻 舉發狠哉此婦

【鳳城】鳳南六區住戶陶家乾、(字錫齡)家道小康、爲人忠厚、世居六區陶家溝、兄弟五人陶行三、鄉里頌號陶三秧子、現在析居多年、事變前曾充警差、購得手槍、事變後、地方不靖、遷移城裡、以避匪患、賦閑家居、隱守度日、乃將槍支暗藏、不幸客歲髮妻逝世、又憑媒訂妥湯山城李姓女現年二十五歲、爲繼室、過門以來、夫婦感情不甚融洽、忽於上月杪、夫婦因事口角、孰料該婦心如蛇蝎之毒、竟赴該管南街分所舉發暗藏私槍、經該所警士前往第宅、果起得自來得槍一顆、六輪槍一顆、當將該夫婦一併送交警察署　如何訊辦、容訪再誌、

窃電線常習犯五名 一網打盡

【哈爾濱】自七月以來、哈爾濱鐵道局通信電線不時發生被人切斷窃取、關於通信上受到相當阻害、查其切斷技術極爲巧妙、所以搜查上頗爲困難、際玆非常時局下、防碍交通之窃賊、鐵道當局特別重視、因此警護隊連日以來、對於窃賊搜查俄然緊張、以不眠不休偵騎四出、警網密佈、於四日午前三時在南崗老巴奪煙草公司鐵道上、警護隊正在搜查時、忽發現滿人二名、步履慌惶、警護隊員『喊誰』賊人胆虛企圖逃走、幸經應援隊員赶到、双方大格鬭後卒將二滿人逮捕、當即帶至隊裡、略加審訊、供出同黨行窃電線不諱、李子榮年三十六歲吉林人現住道外大方里無職、崔榮貴年三十歲無職住無定所、同黨榮古堂三十一歲住道外南十道街十五號、陳萬祥二十九歲孫臣三十五歲、警護隊據李崔供出同黨當即派刑事前往將五名窃賊一網打盡、由首犯子榮家中搜出窃電線用升降機一架、鐵鋸一把、大型剪子一把將各種証據品一并沒收供出逐次行窃如左、首犯李子榮崔榮貴由本年七月以來使用上述器具、在各處開始窃取電線、鐵倉庫物件、由榮陳孫三人向市內各古物商賣却、所得約二千數百元云云

四人獻金報國

【海城】縣接引寺街、分監獄之罪人、因沭新國家恩遇、近來擬由犯人中、舉出代表一名、募集國防金若干、轉託典獄長孫鳳賓交於縣署、匯與國防當局、蓋犯人之金雖微末、而其情實堪嘉尙、故誌報端、以資激勸云、

縣遴員下鄉查水災

【通遼】縣長華榮棟氏、因境內前被水災甚重、特遴行政科長、王汝誠、及經理股長、任正倫等、數人分別區界、前往調查、聞二區胡家園子、一區三四區、大林站北、大窪一帶、均被水害、分爲四路調査、大約幾天內定能完、聞被災者尚可得三分收成、共他未遭水害者、稼禾甚好、可保十二分之年景云、

規定看婦產婆料金

【三江】佳木斯警察廳保安科、鑑於非常時局之下、緒制一切物價之暴增、以資人民之生活安定、玆爲普遍維持市內人民之生活、特將看護婦及產婆出診之料金、予以合法公平之規定、計(一)派出看護婦(甲)普通患者、家庭場合二元八角、病院的場合二元五角、患者二人受持場合三元、同三人者四元五角、產婦的場合三元(乙)傳染病患者家庭的場合四元、病院的場合三元五角、患者二人受持場合四元五角、同三人者六元、(二)派出婦(甲)普通患者家庭的場合一元七角、病院的場合一元五角、患者二人受持場合三元、六角產婦的場合二元二角、(乙)傳染病患者家庭的場合二元五角、病院的場合二元、患者二人受持場合三元五角、同三人四元(三)產婆料金初診金貳元、往診金壹元、出產應料廿五元、但產後沐浴及難產的場合不在此限云、

北康船客患虎疫 連港海水禁用
州廳令水署轉告市民

【大連】四日由天津來連之貨客船北康丸、在港外停待中五日午後四時、由海務局檢疫課、逐該船員船客檢便、結果由同船四等船客滿人臧家桂年三十一歲、檢得眞性虎疫菌、當時交通遮斷、病者收容於檢疫所病室、全船員及乘客八十九名、禁止登陸、同病者便重經檢査中、六日午前八時、同船內外消毒、禁同船移動、州廳衛生課同日午後五時、通令大連水上署、同船客臧家桂、因其汚物投棄港內、故連港海水、認爲虎疫菌所汚染、故連港一帶、禁止打漁游泳並海水使用、以上禁止令、係根據連港取締規則、同時轉告於一般市民、違反者嚴重取締云同船船客九十名、當日夜因須逐人檢便、禁止登陸、至六日朝、全部檢查畢、幸無第二保菌者、當即解禁上陸云、

赴鄉調查癮者

【遼中】縣公署煙政管理所主任藤屋魁藏、吏員徐明遠等因鑑於自八月一日以來、實施禁煙工作、遂分班赴鄉按戶査癮者狀況並有無吸食証等、以期有統制而設法救濟、並徹底取締密賣、或私自吸食等、而不負國家禁煙之旨云、

徐警佐升遷

【海城】本縣警務科警佐徐保盈、自東瀛警官學校、畢業歸來後、即充警務科警務股長、纔及兩月、忽又接上峯訓令、着轉勤省垣、警務廳屬官、科內同寅等、以其行裝待發也、特設宴餞送、以盡友誼云、

延宣撫班講演 蘇聯外強中乾

【延吉】縣公署行政科長盧起燕氏等一行所組成之宣撫班、赴各村巡行講演、對張鼓峰事件有詳細剖解、並摘要揆舉蘇聯外強內乾之實態、絕無可畏、故我等槍後正宜振奮團結、以禦外侮、故各村民聆教之後、頗爲銘感云、

孟課課長轉通遼

【阜新】稅捐局徵權課課長孟昭忱、轉勤於通遼稅捐局、所遺之缺、以通遼稅捐局、徵權課課長、張威勇接充、該課長於八月一日、已奉到委任、將手續摒擋完畢、擬即前往到差、惟該課長、人極忠厚、品學最優、在阜未久、即行轉勤、一般友好聞之、皆歎惜不置云

滿洲國保險事業 開原局成績優良

【開原】於郵政事務移讓後保險事業、在各局繼續非常躍進、我開原郵局佔於全滿八十六局中第四位之好成績、若按個人之成績、則魏僱員佔第一位、吉田顧員佔第八位、似此之優秀成績、而開去局之熱誠努力、可想而知云、

國優實習產草工作

【五常】本縣國民優級校長楊彬、任職以來、盡力整頓教務、喚然一新、於月之三四兩日午後三句鐘時、該校長率領三、四、五、六年級學生等、約四百餘名、各持鋤頭、實習產除雜草、學校門前馬路兩旁野草、一律至 街外、 五日午後、該校全體至南門外原種圃野田拾麥畢、該圃獎勵每人鉛筆一枝、該校果能如此實習勞作、吾滿洲農業發展、大有一日千里之勢云、

榮臨泉澡塘開幕

【遼中】本邑會文池澡塘、因地址狹小、建築年久、不堪

自來水黃濁不潔 街民飲用大艱難

【延吉】龍井 水道頓 發故障、街民抱怨已極、街當局對此水源地、雖行着手根本改修然至近日又因霖下濁流、水道亦受影響、而呈黃濁不潔、因此一般飲料水頗感恐慌、以致各戶之不平聲、益漸增高、此實街民保健上重大問題、切望當局速加修治云、

小麥慶豐收

【通江口】自春徂夏、雨水調和、麥後、四月雨、因之兒第二麥、豐收上場、現在度量衡斗一元二三角上下、農民均欣欣有喜色、比戶豐登、太平之景象云、

青訓生徒實彈射擊

【開原】開原青年訓練所、爲養成生 徒實際射 擊技能起見、於八月二日在城西南隅雜城、實施實彈射擊、參加者爲該所職員及第五期生徒、該所爲鼓勵射擊技能向上起見、備有多數獎品、以備獎給成績優良者、

總指揮　落不上尉
總務系　何助教
監的系　李助教
報環系　孫助教
賞品兼　王助教
給養系　徐助手

塌房砸死行人

【北京】崇文門外東大地三十九號、該房年久失修、日昨竟塌倒讵正值落架之際、有三巷住戶王省三、年四十歲、保定人、由外回家行至該號房前竟被砸傷身死、經外三區警士轉報請法院相驗云、

洪[illegible]劍俠圖

第三回　……三〇六……　【張青山】

白蓮教匪奸狡刁頑肆兇殘自作還自受
武當俠劍忠誠智勇還神威衛國復衛民

又塡了年日月。折叠好了。裝在封筒之中。用漿糊封了口放在抽屜之中。手撥機關。抽屜闔好。欒尚離開公事桌。猛聽得鑼鼓齊鳴。欒尚失聲說道不好。這奸細的能爲可出奇。怎麼會入了中軍。莫文豪說有奸細嗎。衆寇忙着亮軍刃說是有奸細。莫文豪飛身出帳。欒尚見他身形一晃一道閃相似。當先飛出帳去。暗暗的佩服好快的身法。隨着也就率衆出帳。追尋奸細。找了好多時。踪影皆無。忽聽正西上鑼音震耳。欒尚說不用找啦。這個奸細已越前軍。估量着是奔登州去了。莫文豪在一旁問道教主。何以知之。欒尚說那幾棒鑼鳴便是報信。這個賊人可眞夠快的。我一點影兒也沒得看見。此時衆寇紛紛聚齊。俱說未見奸細踪影欒尚率衆退回。莫文豪一面走着。口中說道。我們出來查拿奸細帳中可留人了嗎。欒尚說這倒未曾。莫文豪很驚異的說道。咱們要中計。欒尚等聞言。全是吃驚不小。忙忙的來到後帳。進來看時。兩個從人。俱皆被殺。鮮血滿地殺人的腕力實在不小。腦袋與屍身。全距離着很遠。這欒尚又愧又驚。難過已極。連忙奔到公事桌。驗看抽屜幸喜並未損壞。撥動機關。將抽屜開開。看公事在內並沒有移動的痕跡。拿起來看一看封筒的口。漿糊已然都乾啦惡道這才放心。將公事放好。手按機關將抽屜關閉。轉身傳話。將已死的人。搭將出去。暫爲掩埋。賊兵遂論辦理打掃了帳中的血跡。然後入座。衆寇紛紛猜疑。齊說不一欒尚攔道。別亂啦。我們這些個人。若不是莫老夫子料及於此。貧道都沒想到。這個賊眞算是夠看的。想不到吃他這麼個橫方。也算該着就是了。莫文豪說道。我們還得。賊走了關門。分頭各處查看。免再發生別的意外。寧可認爲有。不可信以爲無。欒尚等深然其說。當即分派衆寇。各管一面。命脫烈鎮守中軍帳。其餘者一齊出動。欒尚與莫文豪。二人出帳。詳細的搜査。直至天明。方才歸到後帳。略事歇息。用些茶點。令下升帳。欒尚由抽屜內。將發往江西的轉牌取出。帶在身旁。至前面升帥帳。發放軍情。隨後將武則如叫將上來。當面將轉牌交下。武則如雙手接過。請示還有什麼指令沒有。欒尚說道你歸見鴻儒。對他說明照着我的轉牌行事。不許他稍有違背。更不用再來請示。火速辦理。遲則恐有他變。愼之愼之。切囑切囑倘若違背我轉牌的指示。彼時勿謂不念師徒之情。決不寬貸。就是這幾句言詞。向其傳達可也。又叫人取來。蓮花形金牌一面。賞與武則如佩帶。這個賊接了金牌。一再叩謝。稟辭退出去訖。欒尚打發武則如去後。將高敏喚進帳來。參見已畢。叫他給他姐丈行禮陪情。惡賊向前跪倒口稱姐丈在上。小弟一時糊塗。信口胡說害的你家敗人亡。我姐姐爲我喪命。眞是萬死亦難贖此重罪。望求姐丈追念與我天倫翁婿之情。並請念與小弟亡姐夫妻之義寬恕於我自此以後。凡事聽你的指示。決不敢稍有違背。一面央求一面叩頭。莫文豪見高遠謀跪在面前。苦苦哀求。假作傷心。擦了擦眼睛。咳了一聲。用手把惡賊攙起。叫道遠謀哇。你要明白呀。汝姐重視同胞之情。袒護你。信任……你只落得喪於亂軍。屍骨無存。嗳…這就是他憐兄愛弟的收緣結果呀。話到傷心處。不由得淚洒胸前。高遠謀見姐夫落淚。回思胞姐痛愛自己的意思。再想想喪命時的慘况又怨恨自己一時張大其詞。惹出這場事來。也不由得熱血沸騰。良心發現。拉着他姊丈的手放聲痛哭。被他這純眞的悲慟。感起了莫文豪的傷心。郎舅二人執手痛哭。在這個時候可是一點虛僞沒有。欒尚脫烈等。雖然是窮兇惡極之輩。目睹這種情形。也不免陪着落下幾點淚來。有這麼一場悲慟不要緊。所有的賊寇等。決沒有懷疑莫文豪的。就連那奸狡異常的高遠謀。也信任他姐丈不能仇視於他了。當時間衆寇解勸。止住了悲慟。從新擺酒。慶賀他郎舅和好如初。在這歡呼暢飲的聲浪中。惡道。倘忽然開言叫道諸列位暫爲停杯。且聽貧道一言。衆寇當時壓住聲音。聽他說些什麼。原來是這惡道勾心鬬角。巧言令色。好容易達到了。所希望的局勢。他認爲機會已至。豈能錯過。所以攔住衆人的談笑。開口說道。喜只喜他們郎舅捐除了意見。同心努力與死者報仇。

出售 第二回有獎滿洲儲蓄債券
自八月十六日至二十五日
於本行總分各行出張所及郵政局出售
五圓能買拾圓債券
頭獎壹千圓
△償還抽籤
第一次於康德五年十一月
第二次以後每年於五月與十一月舉行抽籤
獎金隨時付給之
△獎金初次
頭獎　千圓　拾貳張
貳獎　百圓　參拾張
參獎　拾圓　壹百張
四獎　五圓　貳百張
第二次以後亦付給多數獎金
滿洲興業銀行

經濟與產業

產業五年計畫與現地開發之一瞥（一）

偉大的阜新

阜新煤田、在五年計畫中佔重要地位、據修正增產計畫、煤炭之生產目標約定爲三千五百萬噸、此中滿炭之責任目標、推定爲一千八百萬噸强、阜新出煤之目標五百萬噸、實爲一九%弱。

更依據修正前之第一次五年計畫目標、有三〇%之比量、勿論比較撫順煤田地位之場合、其增產目標、認相當懸殊、然考慮開發年次之差、認識該懸殊爲必要、此新開發之煤田、增產計畫上之地位、洵屬重大、目標如斯之增大、對阜新處女煤田、在一定年次內果能達到目標否耶、殊未可知、因時局之變化、物資取得之困難、基礎的建設資材之注入未充分、故就阜新處女煤田增產之達成、有相當注目之必要、在如此環境下、覩阜新煤田之現狀、吾人極力避輕率之批評、對協力建設促進爲必要之事、茲一瞥伸張之現狀、

× × ×

在新義綫海州驛降車、距一里餘之地、過丘陵之山麓前進時、達到阜新葆田之心臟部、南方距細河、有孫家灣太平等之採煤所、東方遠達新邱之煤礦、西南方望平安之各坑、滿炭阜新礦業所亦在此地、對五年五百萬噸採煤、爲必死的努力、煤田延長〇〇基羅、幅員〇基羅乃至〇基羅、爲尨大的存在、跨錦州省阜新縣及義縣之一部、東由新邱、西至清河門、其中心爲將來之輸送幹綫、新義綫縱貫東西、恰呈示團欒之狀、由海州至錦州一一八、九基羅、葫蘆島一八二、五基羅、向營口經由新立屯二五三、〇基羅、經由義縣二七三、七基羅、向奉天向二五〇、五基羅、觀四圍之基羅程、於開發煤用、該綫又佔重大意義、實待葫蘆島築港完成、海陸交通之連絡、始呈整備是產業開發計畫中、該煤田之將來、俱與無盡藏的埋藏量富有光輝的發現。

煤田之埋藏量、大体〇〇億噸以上、現在依試錐及試掘在調查中、採掘開始、新邱雖爲最古、係明治二十九年所發見、然未脫小規模採煤之境、全煤田悉爲處女煤田、故調查區域、不達全煤田十分之一、現在判明者、認定約十億噸之埋藏量。

滿洲事變後、全滿煤炭埋藏量、推定四十餘億、今此該煤田之推定額四十億噸時、東洋兩國躍進之途、且爲其原動力、有無限的期待。

『蒙爾』之稱呼、亦屬當然、該煤層由東北走西南、其傾斜之度、爲一般的緩慢、表示南方一度乃至二十度、其[illegible]部、雖依場所而有所異、[illegible]以二枚之煤[illegible]成立、由五米、至廿米、在高德區域、有二米乃至五米程度之層數層、其總計約及二十米、實以露天掘採煤著名之孫家灣及太平區域、大體以四十層之煤層構成、其厚層者、及〇〇米、合計層厚、達〇米以上、五龍平安區域、大體二層、厚層部爲〇〇米餘、是爲調查之結果。

如斯、將來之期待、頗爲充滿、以該煤由本格的開發着手、係滿洲國第一期經濟建設之末期、康德三年十月、滿炭在海州新設阜新礦業所、是係阜新開發之第一步、勿論其以前在新邱或在孫家灣其他煤礦、小規模之採煤、已夙所實施、所謂世界的規模之綜合的開發該煤田、此時初印第一步、滿洲國國防國家完成之趣旨、茲遭開發促進之時、現在掘鑿中者、爲孫家灣之露天掘、新邱之五坑及露天掘之五龍、高德二坑、太平平安、各四坑十七坑、其他試掘中者之新邱一坑、五龍二坑、高德二坑、計五坑、與撫順西敞之孫家灣、太平一區域之露天掘計畫、有五個年五百萬噸之增產目標、於計畫着手之日、俱與撫順爲誇示世界的大煤田。

概觀該開發計畫之內容、現在採掘中之孫家灣露天掘（長度〇、〇基羅幅員〇〇基羅）、煤量約〇〇〇〇萬噸、剝離量〇〇〇〇〇〇〇立方米、對採掘比四、二六、太平露天掘及長度〇基羅、幅員〇、〇基羅、煤量約一萬二千萬噸、剝離量四萬立方米、採掘比孫家灣爲良、呈示三、〇七之比率、

煤質爲灰分並硫黄分小量之瀝青煤、恰與撫順煤相似、一般工業用、鐵道用、船舶用、或家庭用等爲適當材料、現在發送之商品、示如次之分析、

試料名	海洲切込	同洗並粉	新邱切込
水分	七、三三	六、六二	七、三三
灰分	一三、一四	一二、四四	一三、四九
揮發分	三〇、九五	四七、元	四六、元
固定煤素	四八、〇〇	四七、三五	四六、一元
硫黄	〇、八〇	〇、六五	〇、八五
發熱量	六、〇四四	六、三三七	六、二二一
粘結	不粘	不粘	不粘

該分析、以現在之選煤能力選手爲其基準、水洗選煤之設備完成後之精選品位、更期待向上。

吾人依上項就阜新之全貌、付與一瞥、實如是之潑瀬煤田即應五年計畫、依時局物資需給之變化影響加以考察。

輸入鐵鋼新方針

由日本之輸入品免稅延期

【新京專電】滿洲國政府鑑六、於產業五個年計畫遂行下、鐵鋼資材、需要激增、去年八月、以勅令二百五十一號、對於條丁型溝型山型小梁及桁六〇八品目、以日本輸入爲限、免除輸入稅、調整國內生產鐵鋼材、未輸入鐵鋼材價格、而爲今回產業五年計畫擴充、對處鐵鋼資材急需、將該勅令改正提出於案、八日國務院會議、業告通過、近經參議府諮詢、八月十九日便可施行、改正點爲如次二點、

一、勅令二百五十一號所定免稅品目、以十八日免稅相間滿了、然仍延期至明年十二月卅一日、

一、免稅適用品目、追加左列四項、

甲 鋼鐵板（稅番號一〇〇

乙 鐵鋼軌條及繼目板（稅番號一、〇〇七）

丙 中鋼板（稅番號一、〇〇八）

丁 鐵鋼間直接手及線（稅番號一〇二）

簡易保險運用委員會

改正貸款方針

【東京八日電】於八日簡易保險運用委員會自作農創設及維持資金貸付方針中、改正一部中國事變之戰死者遺族、戰傷者及其家族等、關于事變公布之賜金及貸款金等購入農地之場合、擴張從來之金額限制其價額追達六千圓、決定容認之方針、

奉天商工銀行業績

康德五年上半期之業態（二）

2、一般商況

本期中因一般物價之連續騰貴、市況極呈良好、各商似均得豫想以上之良好成績、以下就各商營業狀況觀之

▲綿絲布商 一月將近舊正、實需家之備辦旺盛、市況良好、但入二月、在元宵節以前、殆爲休業狀態實項激減、三月內地將近解氷、貨物稍見移動、四月因日滿鮮混紡問題、及日鮮市場純棉製品賣貨稀薄、投機者之煽買、不知止境、五月六月漸見壓制買空賣空、行市微見低落、但各家均似獲得相當之利益、

▲洋雜貨商 一月年末、實需旺盛、商況繼續活潑、二月三月進至備辦春貨時期、兼加棉製諸品之昂騰心情、商狀頗呈殷盛、四月備貨完畢、呈休止狀態、五月亦平凡推移、但至六月、各貨昂騰、本地及沿綫收買旺盛、市場遂於大繁忙裡而越月矣、

▲山貨代理店 一月出貨良好海外市況亦佳、交易頗呈活潑、二月皮革市況、雖爲平凡、但獸毛類至舊正後、外商進買、行情强硬、市況活潑、三月外商買足、又呈平凡景象、四、五六月毛皮殆無登市、僅見牛皮馬皮驢皮狗皮羊皮等貨之移動行市雖隨一般物價昂騰、然而交易額、呈示逐月減少之趨勢、

▲麵粉商 一月爲備舊正、批發家盛行收買、致行市實船麵粉自五圓、騰至五圓一五、二月舊正後、實項雖呈減退、但因小麥行市之急騰、及批發家之投機購買、月中遂騰至五圓七五、呈示從來未有之高價下旬接得政府壓制行市情報、遂演大反落、三月上旬落至五圓四〇中旬則五圓二〇、趨向反落一途之商狀、四月政府爲調節需給並壓制行市起見、使三井三菱廉賣日本麵粉、但其數量無多、及至看透其供給不足、行市又反撥至五圓五五、五月續騰至五圓九〇、但至六月上旬、政府發表公定市價、存貨又呈稀少、市況遂於閑散裡越月矣、

再觀本市自一月至六月生活必需品小賣物價之騰落狀況、以康德三年平均指數爲一〇〇一月一一五、四、二月一一七、六、三月一一七、四四月一一七、八五月一二二、一、六月一二七、六、除三月較二月、微呈低落外、趨向逐月昂騰之一途、就各品別示之如下

品別	一月	六月
主食品	一一五、〇	一三七、四
副食品	一三五、七	一三五、三
調味品	一〇五、一	一一六、五
嗜好品	一〇三、五	一一三、一
燃料品	一一二、九	一一九、七
衣料品	一一三、三	一四〇、三
雜品	一〇九、五	一一七、五
總平均	一一五、四	一二七、六

六月較一月、呈示一一、二%之昂騰、除副食品低落〇、四%外、其他各品、均較前年騰貴二成七分六厘

中外滙兌

美滙 四弗八九仙一六分七
美 兌二八弗盂仙
日美滙 賣二八弗一六分九 買二八三弗一九分
美國海匯一價 六弗七五仙

國外商品

美國棉花 七十五錢
九月卯	八仙二六
十月卯	八仙三七
十二月卯	八仙三六
一月卯	八仙四〇
三月卯	八仙四三
五月卯	八仙四六
現行	八仙三六

印度棉花圓平
卜羅吉印	一四八
沃謀拉印	一四四
遠高沓印	一二一

大阪棉花
近卯	五二、〇〇
遠卯	五四、七五

大阪三品 綿金 第一標二十
七月底	
八月底	一九九、七
九月底	一九九、〇
十月底	一九七、二
十一月底	一九四、八
十二月底	一九四、五
一月底	一九四、八

橫濱生糸
現貨	七四九
近卯	七五二
遠卯	七四五

神戶豆餅
七月底	五、〇三
八月底	
九月底	
十一月底	五、一一
月底價	

大連汽船出帆

△開往天津
▲濟通丸 八月八日
▲遼河丸 八月九日
△基隆高雄行
▲山東丸 八月十一日
△開往安東
▲北康號 月 日
△開往青島上海
▲奉天丸 八月十一日
▲大連丸 八月十三日
一、上海航路上午十一時開船改爲正午
一、台灣航路下午四時開始改爲同五時
船票發售處 芝罘威海衛清津雄基
日本國際觀光局奉天支局
大和旅館出張所
城內分所 日電三四六一一番
哈爾濱新京各地日本觀光局

阿波共同汽船 大連出帆

△開往芝罘
▲廿八共同丸 八月九日
△開往仁川鎭南浦
▲早隆丸 八月十七日
△開往天津
▲早隆丸 八月十二日
△開往芝罘威海衛青島
▲十六共同丸 八月五日
阿波共同汽船社會 電話二五〇〇一

大阪商船 大連出帆

△開往門司神戶大阪 上午十一時開
▲馬拉爾丸 八月十三日
▲吉林丸 八月九日
△開往基隆高雄（不載客） 每月三回
▲鴨綠丸 八月十一日
△開往天津（不載客） 每月七回
△往三、鹿、那
▲貴州丸 每月十八日
船票發售處 滿鐵沿綫各站及各埠日本國際觀光局
車船連運票（往復票火車票減二成輪船減一成）通用期限兩個月大連門司神戶間船價往復票價減二成通用期限三個月
△專屬貨物代辦處 各地國際運輸株式會社
大阪商船株式會社 大連支店 奉天事務所

食後胸內痞塞 嘔酸 噯氣 空腹時胃痛……胃酸過多症狀

凡有前述症狀之人、應及早速服諾餌妙散片治療、否則胃內糜爛、有形成胃潰瘍之危險。

諾餌妙散片在胃內能掩蔽胃粘膜之全面、以隔絕胃液刺戟而保護患部、同時又能吸收胃酸、收斂胃腺、以減低胃內酸度、並抑制胃液之過度分泌、一方面更因有貫碏膏之配合、兼有對症止痛之効、是故對於胃痛及其他所有胃酸過多之不快症狀、洵有根本治療之功。

【主治】胃酸過多 胃痛 胸內痞塞 嘔酸 胃潰瘍 胃炎 噯氣 便秘 酒醉 船車眩暈

【包裝】大粒 二〇片 六〇片 一八〇片 四五〇片 九六〇片 一〇〇〇片 三五〇〇片
小粒（新出品）七二片 一八〇片 三八四片

諾餌妙散片
ノルモザン

株式會社 武田長兵衛商店
總行 日本大阪市東區道修町
支店 奉天市春日町十三番地
各大藥房均有經售

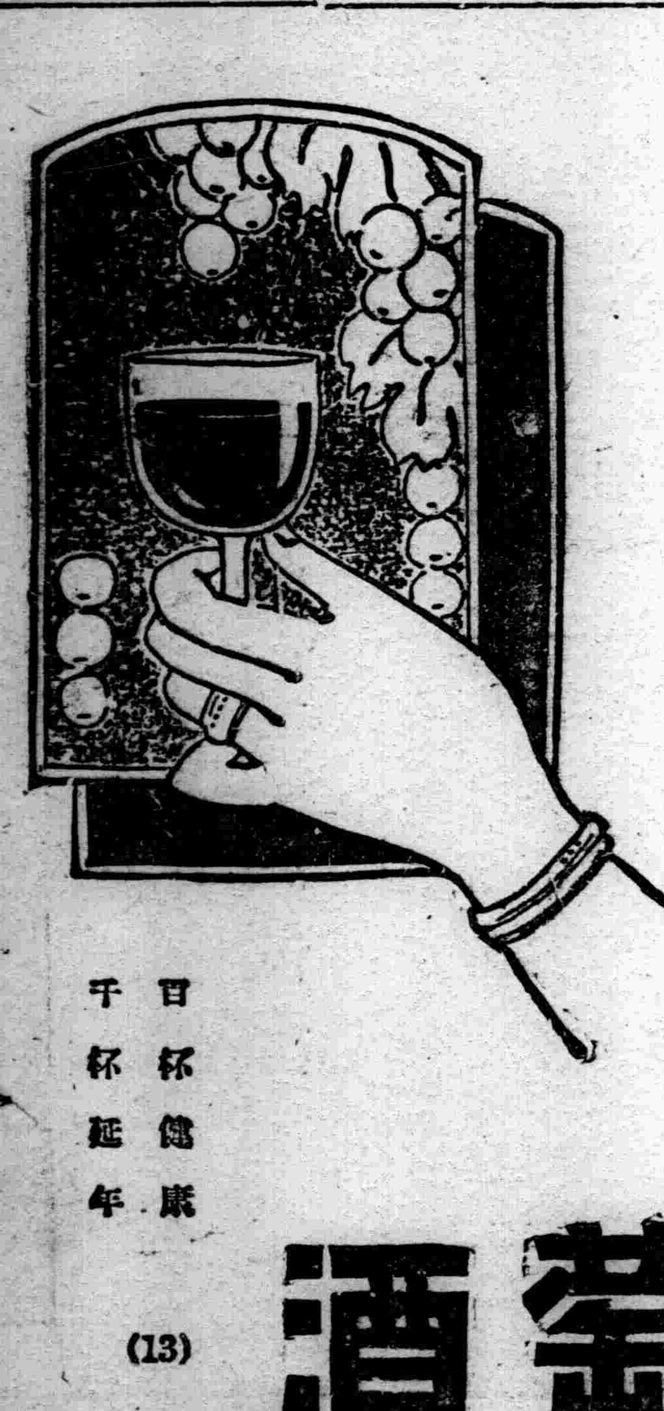

妻——郎君！儞的身體當加保養請儞每晨喝幾盃吧！
夫——是的我從此便要喝葡萄酒了

百杯健康 千杯延年

(13)

血強壯
赤玉牌葡萄酒

皮膚營養
珞玲雪花膏

本廠自製、珞玲雪花膏、質良價廉久蒙社會歡迎、際茲寒風漸烈、冷度日增顏面手足多有凍裂之弊、如用本號珞玲雪花膏時常搽之、可保無慮、且能增潤顏色男女均可合用、請嘗試之、各洋貨舖均有代售
珞玲化粧品製造廠啓

虎牌 註册商標
珞玲粉

「皮膚的健康」是選擇化粧品上的第一條件。敷了增美、洗後肌膚滋潤而嫩細這就是珞玲粉的特長。

（明治卅九年十月廿四日第三種郵便物認可）
（大同元年七月二十六日第三種郵便物認可）
康德五年八月十日
昭和十三年八月十日
THE SHENG CHING SHIH PAO （日刊） 星期三
西曆一千九百卅八年
陰曆戊寅七月十五日
第一萬零一百九十號 （一）

盛京時報

晨刊
晚晨刊共三大張半

本報價目本埠每月一圓四角（前付）外埠每月一圓六角（前付）零賣每份六分（前付）廣告內費五號字每行十三字一日二圓（前付）長期另議
發行人 染谷保藏 編輯人 菊池貞二 印刷人 東光明
發行所 奉天隅田町九番地 盛京時報社
電話 編輯部二一二三八二番 營業部二一二〇二二番 二一一八九七番 城內營業所四一二三六八番 振替口座奉天一二三〇番
各埠支社 新京 哈爾濱 大連 大阪北區

論說

盂蘭盆與追悼殉國者

俗以中元日爲鬼節○向例於是日延僧結盂蘭盆會○誦經施食○傳此事之濫觴○由於昔者目蓮之母入地獄○食物入口○即化烈火○佛敎作此以度其難○後乃以盂蘭盆爲追薦亡魂悼惜英靈之故事○奉天自淸季關萬泉河爲夏季納凉處所以來○每屆中元○則舉辦盂蘭盆會○踵事增華○藉助遊人淸興○因時屆夏末秋初○溽暑未收○而又値陰歷七月三五月明之夜○故萬泉河上○倍極熱鬧○迨奉軍一再入關參戰○將士作無謂之犧牲○舊軍閥雖草菅民命○然激於一時之良心○遂以該地之盂蘭盆會○正式由軍界主辦○作追悼陣亡軍人之義舉○由來久矣○滿洲以王道立國○不忍拂民之欲而毅然禁止○且定國之初○軍警因保衛治安而殉國者○禮當俎豆馨香以酬其功○所以中元之盂蘭盆○一仍舊例○集僧道喇嘛之宗敎團體○合一爐而治之○各團體機關○亦遣代表致祭○以昭隆重○旣慰死者○併勸來茲○其意義實深且遠焉○

特是盂蘭盆會○迹近迷信○殊非崇德報功之道○按禮有功德於民者則祀之○固也○然所謂祀之者○非追薦超渡云爾○感時致祭○禮屬當然○若盂蘭盆之延僧道○諷經卷○則適足以侮蔑殉國之勇士○蓋勇士以身許國○其正義昭若日星○無待僧道爲之懺悔○猶之孝子賢孫○對於已故之尊親屬○愼終追遠○起敬起孝○固分內事○延僧道而冀其祈禱○使祖先不入地獄而登天堂○僧道果有此能力乎○此種動作○不失之妄○即陷其親於罪惡○其理甚明○衛國殺敵之忠烈人士○所死者爲軀殼○所存者爲精魂○本無苦厄可言○奚俟盂蘭盆爲之渡越乎○

考盂蘭原爲梵語○本云烏藍○謂以盆貯百味○供養諸佛○以救衆生倒懸之苦○一說以盂蘭盆爲北宋祀先之物○老學庵筆記云○故都於中元具素饌享先○織竹爲盆盂狀○貯紙錢於中○承之以竹○造焚倒以視方向而占冬令之寒燠○由前之說○則盂蘭盆爲佛敎慈悲救世之作爲○用以祈福○由後之說○則盂蘭盆不過爲享先焚帛之用具○惟由來旣久○相沿成習○遂於中元設祭醮齋○無論爲自己之先人○憫斯世之餓鬼○凡延僧誦經者○均名之曰盂蘭盆○其性質與現今之追悼會相似而實不同○蓋一則神道設敎○似乎佛法無邊○一則以死者有功斯世○令人憑弔而已○現乃以中元追念締造國家死事之將士○而與相傳之盂蘭盆併爲一談○此奉天之盂蘭盆會○若爲殉國者追念功勳而設也○

終之盂蘭盆有超渡衆生之意義○雖亦具感時思慕之情究非所以報忠靈○緣殉國者○皆從容赴義○慷慨成仁○原無藉乎超渡○其魂魄不拘在天在地○化爲護國精忠○始終不滅○國家以其爲國而犧牲生命○祭祀之則固其宜○然實際上對死者之崇報○要非一祭可以畢乃事○縱國家於殉職死事之文武官公吏○已例有一次恤金之頒給○然其後老幼遺族○贍養無人○敎育無費○其一種可憐之情景○比死者之不得祭享○尤爲難堪○而亦爲死者所難瞑目○何如對盡忠者之遺族○籌一種根本優遇辦法○使老者有所養○幼者有所敎○其成年之子弟○則爲之量材錄用○遠勝於中元之盂蘭盆多矣○以遷虛與崇實較○個中得失○至爲明顯○況酬庸之典○無尙虛文○當此廢止虛禮聲中○更宜熟思善處○目蓮救母之事○究竟涉於虛無縹渺○吾是以謂於中元祭享先靈則可○盂蘭盆之例○可不必援焉○有移風易俗之責者○未審以爲何如○

干貝拉丸中止 搜查飛箭號

【大阪九日電】搜索遭難夏威夷飛箭號之大阪商船干貝拉丸、九日朝來、因天候惡化、決定急赴長崎、午后零時十七分、向商船本社拍電略謂、午前十時北緯廿一度廿、東經百卅七度十二、今日早朝以來、天氣急激惡化似有驟雨視界頗狹據中央氣象台報告、附近發生低氣壓、上甲板之緬羊、亦覺不安、故急遽赴長崎、尙在中途嚴重監視、

黨府於遁入內地前 竭力整備交通網

衡陽·桂林間列車近將開通

【上海九日電】國府遁入內地後、『內地交通路』、必然見急速的開通發展、據確實消息、最近將來、爲軍事中心地之湖南省衡陽與廣西省首都桂林間、最近可以開通鐵路、開始運行列車、相傳該軌道乃取諸南潯鐵路而鋪設者、他方、桂林梧州間、亦進而敷設鐵路、梧州南寧間、殆告完成、據稱此路乃自南寧與經越南之鐵路連絡、因此、國府在英華幹線以外、又得一運輸軍械路、內地之重要性、愈益增大、衆信法領越南之軍需品輸入、愈益旺盛、而歐亞航空公司之雲南漢口間航路、自昨日起、增加航空次數、每週月水金三次、自昆明經成都赴漢口、火木土三次、自漢口飛瀘、

高津蒙疆顧問 辭任歸還新京

【張家口九日電】蒙疆聯合委員會、產業部顧問高津彥次氏、自昨年十月爲產業委員會顧問、對于蒙疆產業開發活躍、今次辭任、歸還滿洲國、八日午前十一時四十分、乘列車離張赴新京、尙該氏似由滿洲國轉任日本商工省、

國境曇天地帶 日蘇兩軍對峙

【東京九日電】陸軍省午後○時卅分發表、迄至(九日)午前十時半、所得情况如左、
一、蘇軍地上部隊、距日軍陣地五百米乃至千米附近停止兩軍對峙、
二、第一線及香山附近不見有戰車、
三、今朝起、蘇軍砲兵開始射擊、其主火力向水流峰集中然因日軍砲擊被沈默、
四、戰場曇天蘇軍機不能翔、

對張鼓峯案 法各報論調

【巴黎八日電】關於張鼓峯事件、法蘭西各報、仍然載活潑的評論、八日各報之論調如左、

【唐報】日蘇兩國政府、雖表明和平解決的希望、然強化現地事態者、蘇聯側於不擴大戰爭程度、使現地情勢、擬有利誘尙未可知、蘇聯奪回張鼓峯之後、再欲行停戰協定、則之解決事件、必爲困難、今後仍希望重光李特維諾夫會見、以希緩和緊張、

【吉爾那狄巴報】日本提議雖爲和平的、蘇聯仍繼續攻擊、實難於諒解、若無第三者仲裁報、則事件之解決、惟蘇聯交諸復歸事件發生前之原狀、始爲可能、

【吉爾那爾報】雖無左袒日本之理、然日本之提議、實屬正當、蘇聯側承諸此事、亦無何礙、

【巴立米狄報】假使日蘇戰爭發動時、日本方面作戰上有優越地位之談、並非日本側之偏見、即法德兩國參議本部、亦曾有此種考慮、下以斷言、絕無差誤、

猛炸廣州

【香港九日電】九日朝空襲廣州、自午前八時起、約亘三時間、使廣州全市恐怖、日荒鷲軍○○架、亘午前午後三次爆炸炎上發電所及其他軍事施設、經高射砲轟響中、全機悠悠歸還、

四川省西南各縣 決定合併西康省

西藏民族離叛愈熾烈

【上海九日電】據本地所得國府側確電、西康省西藏族、脫離國府側羈絆、機運漸濃、對於國府、頗作强硬折衝、國府近時終於完全承認西康省側之主張、原來西康省側之要求、一、四川省西南部雅完縣外五縣及寧遠縣外七縣居民、大部爲信奉喇嘛敎之西藏族、與西康省合併、國府側如予拒絕、西康不惜連結西藏、行使實力、將復返於往年西康動亂之勢、國府深慮及茲、決意一舉出讓廣大地域於西康、近即發令、而西康省地域擴大、不久當改稱建康省云、

卍 卍 卍

中國共黨在西安 召開第七次大會

遭日空軍轟炸會場混亂

【上海九日電】據確息、中國共產黨第七次大會、於八月一日在西安開幕、而西安市中、滿佈共產黨激烈抗日標語、斯達林、毛澤東、周恩來等共產黨領袖肖像、參集代議員三百數十名中、莫斯科派遣之西班牙法蘭西代議員、漫步市內、氣焰大擧、向者、日本軍空襲西安時、會場之第八路軍參謀本部、亦落下炸彈、代議員死傷甚衆、戰慄恐怖、致市中混亂已極、大會報告及決議、大會以前、使已準備、大會僅不過形式耳、彼曾豪語、日本空軍之空襲、毫不妨碍大會之進行、然今次大會、終不外中國共產黨及第三國際保持勢力、大肆援攘耳、而日本軍空襲、遂完全挫折其企圖、但大會猶續行豫定之議事程序、最後諒將對中國民衆及日本民衆發表宣言、

日海軍機活躍

【上海九日電】艦隊報道部正午發表、八日、華中方面之海軍航空隊、攻擊長江上之敵艦艇、在鄂城下流、曾爆擊八百噸級敵軍用船一隻、彈皆命中、起火後立即粉碎、又於蘭溪鎭上流、爆擊一千噸級敵軍用船一隻、彈皆命中、起火而擴溢、一部航空部隊、炸破田家鎭方面之敵陣地、又一部航空部隊、據蕪湖間長江岸之敵兵、加以爆擊、各與以甚大損害、華南之海軍航空隊、曾爆擊廣東市左記各重要軍事設施、與以大損害、憲兵司令部、命中數彈、已大破、一部起火、省政府、命中數彈、炸毁起火、省黨部、受相當損害、發電所、受甚大損害、

斯達林之魔手 驅使民衆反日

□□□□□□

關於蘇聯國境紛爭事件之莫斯科電報、曾大言不慚、作顯於各工場、集團農場、兵營及其他等集會之反日決議等、皆基於蘇聯民衆自動的意思之堂皇的報道、而最近於上海得到蘇聯內部之實情、暴露反日行爲、完全爲半空而起之舉、至於民衆之願否、皆仍被威脅於獨裁權之下而已、蓋現在蘇聯在基本工業工場之共產黨員占從業員之十分三四、輕工業工場從業員中、亦有黨員十分之一、且所有集會、多由強制的、招集、在工場由工場委員會提倡、表面似屬自動的招集、然於會議中、始終不許有言半句之反對、依共產黨員從業員指導下所豫定之次序實施決議則無須討論、完全依原案裁決、倘對集會缺席或有異議者、則受彼等勞働者生活上最大脅威之勞働組合員除名處分、故無論任何集會、均可見到全會一致決議之裁決、由此觀之、所謂蘇聯之工場集會及勞働者自動的決議等之誇大宣傳、空洞無聊已完全明瞭矣、

同時蘇聯之對內宣傳、最近亦更施設強化、共產主義機關報之時代報、已發行四百萬部、中央地方之新聞數約八千種、更有無線電放送所、由最大者五百啓羅瓦特放送所起、國內有百處、及無線電受信器、防毒面具廉價出售、無線電之聽取者三千萬人、政府之指令、更則迅速簡易、達至民衆、其對內宣傳工作、可謂無微不至矣、此外當第一次五年計畫告終當時、人們對斯達林之好感、已達絕頂、然最近已有一落千丈之勢矣、

田中部隊長戰死

【九江九日電】本月六日夕向廬山南方丘陵地○○之戰鬪田中聖道部隊長於腹部受盲貫銃創、壯烈戰死、

【又電】○○部隊左翼精銳之田中部隊、對利用廬山西南方丘陶地區構築數段陣地頑强抵抗之敵軍、加以攻擊、四日以其主力奪取黃大農高地而追擊敵軍、進出至敵軍、防禦陣地尖山全家山之戰線、由無松原陣地、敵軍射來猛烈機關槍抵抗、實有肝寒之概、自五日拂曉直至六日午後、完全對峙經過數十時間、比至彼此距離二百米時、迫近敵之捷克機關槍、彈丸如密雨、無一絲漏隙豪放磊落之部隊長、於此夜中將欲奪取頑强之敵陣、於彈丸雨飛中、不顧部下之制止、跳出散兵線而指揮、於此間對部下極有關心之部隊長、略謂「將高身量低下」、斜陽沈於西方七里湖而周回次第薄暮、部隊長依然立於原來位置指揮中誰料敵彈、竟命中部隊長之腹部、遂壯烈名譽戰死、

華北交通會社概要

【東京九日電】關于華北交通會社設立日下在北京以現地華中央案爲中心由該當機關愼重審議、頃者、關于大綱似得成案、細目的事項、隨同今後華北中事態發展、再逐次考究具体案、於十一日華北開發會社設立以後豫定誕生之華北交通會社全貌概略如左、
一、資本金三億圓(四分之一繳納)爲中國法人會社、共內一億五千萬圓、由華北開發會社出資、殘餘一億五千萬圓、由臨時政府並滿鐵出資、出資比率、不日決定、
一、事業範圍、華北鐵道並附帶事業之港灣並公共汽車事業等經營、
一、港灣經營轄時爲塘沽並隴海線起點之連雲港、從而將來隨同大同煤之增產、運輸經路在大淸河或其他覓求與否、尙有檢討餘地然俟見決定、當然担任經營、尙關於青島現有青島埠頭會社不當經營、將合併青島山交通會社經營
一、港灣並公共汽車運輸事業經營、不設子會社爲交通會社一部門、直接經營、
一、現在華北當公共汽車運輸事業之華北汽車公司(資本金五百萬圓)、歸併交通會社、

登錄中國船舶 允許航行遮斷區域

【東京九日電】關於防止中國側因戰火而遭經濟損失之日陸海軍不動方針、已屬盡人所知之事實、基於此種見地之駐中國海軍當局、此次對航行於遮斷線內之中國船舶、實施登錄制、蓋海軍特務部、在青島創設船舶聯合局、並委任該局進行一切事務、已將戎克四千隻、汽船五萬噸、登錄完了、更陸續計畫由新製度中獲得特典而登錄者、基於以上情形、乃定爲登錄完了之中國船舶、負有出入港及載貨等報告之義務、於發錄同時、即發給航行護照、而得航行自由、且力求日方監視及臨檢之簡易化、

日軍猛攻 張店鎭敵軍

【石家莊九日電】佔領河津後準備攻勢之岩切部隊、突於七日夜半開始行動、猛擧依據張店鎭東方山中、長二里亘數重陣地之四川軍第百四、百七十八兩師、與以殲滅的打擊、敵棄屍四十具、向南潰去、

粵全省禁止 外人寫眞撮影

【香港九日電】連日遭日本空軍轟炸軍事施設而胆怯之廣東省政府、八日對全省外國人發表禁寫眞撮影及速寫之旨、更於軍事施設附近、增加憲兵嚴重警戒、

留學生派遣及處理方針（上）

民生部敎育司長皆川豐治

一、留學生派遣方針

當康德四年五月二日、訪日宣詔紀念之佳辰、公布我國之新學制以來、我滿洲帝國文敎之大本、依此宣示敎育之體系、依此確立、基於建國精神實現民族協和與王道樂土之理想爲其基礎工作之國民敎育、力圖普及與徹底、爲增進國富與涵養民力之實業高等敎育、亦謀促進與强化、更爲養成國家樞要人材之大學敎育亦期擴充與整備國民高等及大學敎育均一致開始其光輝燦爛之進展此雖在躍進途上之我滿洲帝國所應爲者而爲樹立我國文敎百年大計起見、實不勝同慶之至也、

探察我帝國建國之由來、與友邦日本帝國有一德一心不可分離之關係、恰如訓民詔書之所宣示、因此政府當局自建國之初、即對於我國靑少年之留學日本者、予以莫大便利與指導、或發給補助費以獎勵其修學努力、造成爲將來國家有用之人材、且爲滿日兩帝國精神永遠結合之中堅分子、因其有如此之重大使命、縱使將來國內敎育施設擴充整備完成以後、每年仍然繼續向日本國派遣一定額數之留學生、此乃我國政府始終一貫不渝之方針也

是以派遣留學生之根本趣旨不僅限於學習或採取友邦文物制度之所長、以補救我國之短換言之、即非所謂文明或文化移殖者也、乃在於使純眞活潑之靑少年學子、於最小限度在友邦日本國土居住三年以上與日本靑少年學子互相切磋琢磨、實際體認日本固有之精神、彼此提攜、造成將來滿日兩帝國不可動搖之結合分子、是以留學生之第一要件、不僅以學力優秀身體强健爲滿足、更必須爲我帝國建國精神之徹底理會者、且爲滿日一德一心之熱烈實踐者、是爲至要、

二、留學生處理過程

一、留學生認可制度

同二年三月以來、繼續派遣留日學生以至今日、而於康德二年二月在駐日滿洲國大使館附設學務處以爲留學生之指導監督機關、但留學生逐年激增其指導監督在國策上甚屬緊要、故依據康德三年九月公布之勅令『關於留學生之件』、於同年同月公布施行文敎部令『留學生規程』、無論其爲補助費或自費生、均一律按照認可制度而行派遣、更廢止從來之監督機關學務處、自康德四年三月日本國駐在外交官官制改正後、留學生之指導監督、則由駐日府命全權大使掌理之、以圖指導之徹底與監督之强化、

更爲謀留學生指導監督之徹底起見、基於以前制定公布之勅令部令、留學生規程之精神爲一般修學指針之『留日學生須知』、於康德四年二月以文敎部及駐日大使館共同訓令公布施行、同時使駐日大使館參事官兼任文敎部(現民生部)理事官、俾與民生部有司密接敎連絡以及於今日、

二、留學生認可考試 留學生認可考試、乃基於留學生規程以民生部大臣訓令、每年於國內數處設置試驗場施行一次對於關東州及日本內地之居住者、或在學於中等學校而希望留學於上級學校之學生、特可制度之重點、從來僅對補助費留學生施行選拔試驗、如無相當優秀之學力、則不派爲留學生、然對於一般自費留學生、向無任何學力之檢定、學力及資力程度不論如何、均任其自由、留學如此放任、其結果甚堪憂慮、本部有鑑於此、今則無補助費自費之別、對於希望留學者、均嚴行考試其學力、愼重調查其出身及學資負擔能力、綜合判斷之結果、如學力優秀、身體强健、且徹底體得建國精神者、方認可爲留學生、負擔學資有能力者、爲自費留學生、負擔學資困難者、按其入學學校之種類、給給留學必要之補助費、以期留學之機會均等、及達成敎育英才之目的、

留學生認可考試、分爲筆記試驗、口頭試問、及身體檢查、筆記試驗之必須科目爲國民道德、國語、(日語及滿語或日語及蒙古語之解釋作文)及數學(代數幾何)、以外民生部大臣臨時定之指選擇科目(例如對於文科系統爲地理歷史、對於理科系統爲物理化學或博物等)口頭試問、以人物考査爲重、亦依口述觀察、其發表學力之程度身體檢査、則對於身體發育之狀態疾病之有無、以及對於其希望之履修學科、於修學上有無障碍等、均施以綿密之檢査、

再者留學生認可考試、雖專爲對於希望學於日本國之高等學校或專門學校以上之敎育施設者而實施之、然對於希望入學於旅順工科大學、大連高等商業學業專門學校、南滿洲工業專門學校、及滿洲醫科大學者、亦應受同樣認可試驗故希望入學此等學校者特別注意爲要、

磐石縣佈告 第五十二號

爲佈告事查本縣業於康德四年十一月間佈告週知在案現在已經土地申告一案業於康德四年十一月間佈告週知在案現在已經早逾原定申告期限各地主依期申告者固居多數而徘徊觀望者亦復不少須知土地申告之意義原爲地籍整理之初步亦即確定產權之惟一根據倘觀望不報不惟有碍政令之遂行即私人之產權亦蒙受不利之影響合亟再行佈告凡未經辦理申告之各地主無論其住居縣內或縣外概須依照本縣通知期限趕速赴該管保甲即土地之所在處辦理申告截止本年七月末日爲止倘再仍前觀望是甘自拋棄地權屆時定即由該管保甲以無主土地辦理申告以爲收歸公有之初步權利攸關萬勿延誤自遺伊戚切切此佈
康德五年七月日
磐石縣長 姚祖訓

聲明

八月三日在奉天每日新聞上孫張則儀聲明孫會元堂孫九弓與孫烈臣名義所有土地房產之繼承人未定現在訴訟中云云然以上所云事實毫無根據孫會元堂孫九弓孫烈臣之遺產均歸敝子承繼係敝子之所有權並無涉訟情事更無若何爭執恐未週知茲特聲明
奉天大北關大街路西二二六 孫柴淑毅謹啓

啓者敝場孫定慶君因另營他業已於康德五年八月五日與敝場脫離關係嗣後該君無論與任何方面所有銀錢交往以及一切行動概與敝場無涉特此登報聲明
奉天山葉洋行家俱工場 經理 王龍虎啓

華豐洋行啓事

逕啓者茲爲敝東項乃義高愛群陳双一君另有他就無意前圖業於康德五年八月三日已將股本如數撤出實行脫離關係並陳双一之店員亦一併正式辭退向後對於華豐洋行一切事務與該君等概無關係而該君等嗣後一切行爲亦與敝行毫無干涉恐未週知特此登報聲明

遺失買契紙聲明作廢

本人因被匪遺失民國十九年三月間領得陪字九百廿一號買契一紙內載坐落扶餘城內西北營子宅院正廟房十四間地基南北長十六丈七東西寬七丈六東至展姓西至楊姓南北至道除呈扶餘縣署補發買契外特此聲明作廢
扶餘縣西北營子 石金閣啓

請快購用新式燒酒錫鍋

啓者敝號等近已購用雙城縣德記工廠創造之新式錫鍋確知該鍋裝設容易使用簡便省時間節燃料增酒量加酒漿各種特色誠爲製酒之利器也不敢自私共利用特介紹務希同業早日購用以廣利源是荷
海北鎭 天興泉 新立屯 德順源 黑山縣 德福泉 義縣 福泉瑞

招開臨時股東會緊要啓事

敬啓者茲定於八月十四日(星期日)午前十時在本公司院內招開臨時股東會議討論修改本公司名稱變更之議案屆期務請貴股東台端出席與議爲荷除專函通知外特此公告此致貴股東台鑒
奉天惠臨火柴股份有限公司 董事長 張保先 謹啓
附啓 查本公司之舊股票前者業經登報公告及專函通知在案惟現有多數股東尙未來換幷第十四期股東紅利金亦有甚多未領者斯此情形深爲遺憾即希貴股東等務於最近期內迅速辦理爲盼之至

漢醫孫鎭鈞侯郁周遷移廣告

敬啓者本堂在奉天中街創設多年貨眞價實信用素著諒爲各界所公鑒茲爲擴充營業普濟病家起見聘請山左漢醫孫鎭鈞(秉卿)先生精理內科對於婦女科小兒科肺病咳喘吐血等症頗得師傳心法前在省垣各大藥店應診二十餘年醫術精深經驗宏富今由鐘樓南同利生移廣本堂照常應診又聘請漢醫侯郁周先生精理內科針灸科謹告病家知所適從爲禱
奉天中街西首路北天一元堂藥店謹啓
電話訂妥不日裝設暫借(四)三四〇一號

義縣滿系職員試驗採用廣告

一、採用人員 約十名
二、試驗資格 身體强健品行方正永續勤務者由十八歲至三十五歲中等學校卒業以上日語滿洲國二等以上之程度
三、待遇 照本人之學力經驗由三十圓至八十圓之範圍內
四、試驗場 奉天省公署高等教育科學務股午前九時報到
五、試驗日期 八月十六日日語常識十七日口頭試驗
六、提出書類 八月十五日止將親筆詳細履歷書提出高等敎育科學務股
備考 受驗者自備筆記文具

輝南縣公署招考通譯

本署今擬採用日語通譯五六名如有希望者希依左記於當日携帶履歷書前往應試
記
試驗日時 康德五年八月十五日午前九時
試驗場所 奉天奕町五番地興亞塾
試驗科目 筆記試驗(作文)口頭試問
受驗資格 有中學卒業以上之學力程度者合格者
採用待遇 採用爲縣通譯月俸五拾圓以上

皇帝陛下偕帝后 御瀏覽宮廷府映寫

【新京專電】皇帝陛下與帝后、午後七時臨幸宮廷府映寫室、御覲駐滿意大利公使館委託滿映之新聞片、希德統訪意之檢閱意國海陸空軍、及弘報處委囑滿映製作鮑爾基侯以下意大利親善使節團一行、在滿勤靜、防共之契二卷、御甚滿悅滿映當局、深感光榮云、

滿鐵新體制之人事問題一元化

滿鐵幹部之異動殊堪注目

【大連專電】滿鐵以華北交通會社之設立、迫在眉睫、現在極力整備增強華北事務局、進行移行於該會社之體制、刻下東渡之宇佐美滿鐵顧問、方與日本中央當局及鐵道省關係、進行折衝、近已定於十一日歸奉、因此、鐵道總局、作關於華北事務局人事問題、作最後的協議、本月末、當可發表、衆信今日華北事務局之人事問題、自鐵道省內幹部報入該事務局、以及滿鐵本社及鐵道總局、亦有相當之人事交流、一方、滿鐵本社實質的進出新京問題、或鐵道總局與本社重複事務一元化之滿鐵最高方針、亦有所考慮、今同華北事務局職制改正人事異動、最近將引來滿鐵之大異動、現在之鐵道總局與本社之重複處、爲經理、文書、人事、弘報、資料各關係係、俟其職制改正發表時、本社及總局之人事可一元化也、而兩者之局部課長採兼職制、將來鐵道關係之中心、以置於奉天爲前提、至於大連本社之業務頓形縮少、如調查部監理課等與新京當局關係者、漸次移向新京、務使適合奉天新京各機關之現情、全員全體之移動、以延築物、宿舍等關係、進當難迅速、但實質的滿鐵新體制之確立、及其

關東廳匯兌係中銀內移轉

【大連專電】因滿洲國及關東州之外貨集中中銀實施、爲事務圓滑計、關東州廳財務部財務課之滙兌管理係、約一半人員十四名移入中銀本行店辦公、其他殘留於大連中銀支行變動後之『州廳財務部』財務課滙兌管理係、由十日執行業務云、

徐警正一行昨赴京講習

奉天省警務廳管下之新進級警正徐明遠、封永恩、王洗壁、郭振華、姜競華等五人、於九日午后二時四十七分〃亞細亞〃車赴京、入中央地方警察學校講習云、

又奉天警察廳管下之大東區警察署長尹久恩、城內警察署長高恩選、鑑識股長張興武、亦於同日之〃亞細亞〃車赴京講習云、

神尾次長離齊

【齊齊哈爾專電】前龍江省次長神尾弍春氏、與榮轉爲專賣總局長之前民生廳長盧元善氏、在驛頭受滿日官民多數之歡送、於八日午後零時五十分乘車離齊而就赴任之途矣、

瀋陽縣署職員一律注射防疫

瀋陽縣公署、鑒於奉市發生眞性虎列拉患者、爲預防傳染起見、特通飭闔署全體男女職員、均須一律注射云、

奉市虎疫來源判明

防疫委會顧問北野博士發表談

奉天省垣、虎列拉已發生矣、染疫死亡者已達五名、而發生地皇姑屯一帶之防疫並細菌學的檢查等、各防疫當局舉其全力、企圖病根經路之發見九日午後八時、奉天防疫委員顧問滿洲醫科大學北野政次博士、關于奉天之虎疫、發表左記談話、喚起市民之注意、談話內容如左、

×　×　×

奉天市虎列拉發生以來、滿洲醫科大學北野教室、爲全市公共事業服務起見、專關感染疫經路、爲研究中、以謀奉天防疫方針之確立、然研究結果九日已得判明感染經路、查本年之虎列拉發生、比從來之流行經路、殊爲不同、從來專爲營口經路、然今年之虎列拉、不依該經路而來、係由滿洲內地所發現、故關于感染經路特進調查之步、由全角庞企圖研究、則感染經路之有力物件甜瓜之檢查該行商人糞便檢查魚類之細菌檢查等、就各種細菌培養物、進檢查之步、然於皇姑屯附近檢查甜瓜賣商人、遂發見虎列拉菌矣、余關于今次之虎列拉發生、最注目甜瓜之經路、然今由甜瓜發見虎列拉、得証明今次之感染經路、則對今後之防疫方針、信與一大教訓、當於該感染系路調查、檢查材料之集聚等、負奉天省警察廳之官史拔正、皇姑屯警察署谷衛生主任等各位之御協力甚大、又當於檢菌坪岬助手新井副手、秋貞副手等教室員之全員以晝夜兼行之努力、藉此表明多謝、

按奉天市之虎列防疫、從來如防疫委員會之表示、奬勵豫防注射、待注意甜瓜又禁止生冷之食物等、對各方面喚起勵行、應注意實行以上諸事、虎列拉必得終熄、今即發見虎列拉之病源市民各位對虎列拉豫防、希望特別注意、望一般之健康保持、又不消化品之食物等、不可食之也

鋼材組合四都市

奉天新設十一社

爲期國內鋼材配給圓滑、關於曩經日滿商事指定鋼材商而成之鋼材組合設置、新設於大連、奉天、新京、哈爾濱四都市、目下各地別進行諸準備、而新組合因與既存滿洲鋼材組合(大連本部)前記四都市支部及日滿商事各地支店間、從來無何等配給並販賣上交涉、故本諸謀畫配給强化之見地、各地組合改組、使成獨立組合、且爲擬達成與滿日商事各支店直接交易者也、新設奉天鋼材組合計如左十一社、

伊藤信廣商店、大阪鋼材、原田商事、畑中商店、進和商會、大信洋行、鳥羽洋行、村信洋行、政記公司五金行、天野商店、鞍山建材、

各機關努力防疫

市·警當局(向)(市)(民)分佈傳單

恐怖之虎疫、刻已衝破完錮之大防疫陣、侵入奉天、致鮮滿人市民四名性命、業犧牲於其毒吻之下、刻呈愈益蔓延之傾向、爰是、奉天省、市公署警察廳、鐵道總局、警護總隊等及其他在奉關係各機關、組成奉天市虎列拉防疫委員會、努力躍起防止蔓延、士肥委員長以下各委員幹事、繼續不眠不休之防疫活動、而市警察兩當局、更對一般市民、爲喚起對於予防之注意、特以滿日兩文、製成宣傳單廿萬枚、分發於全市、

一、現在必得受預防注射、
一、勿食生魚介類、
一、蔬菜類宜入熱水中五秒鐘、液或浸於氫化硒粉四千倍溶液中卅分間、然後使用之、
一、勿飲生水、氷類、勿暴飲暴食、
一、食器類煮沸、或用熱水消毒、
一、努力驅蠅、
一、飯前及外出歸來時等、必洗手指、

松井少將會見記者團

寫眞　榮轉此次近衛旅團長之張家口特務機關長松井太久郎少將、於八日謁見皇帝陛下、奏上最近之蒙疆事情來京、九日午前八時三十分、於大和旅館會見駐滿記者團、寫眞爲大和旅館中會見記者團之松本少將、

美國蕭魯慈女士一行訪問張國務總理

寫眞　【新京】出席東京第五屆日美學生會議之亞美利加學生葆特蘭大學婦女部學長蕭魯慈女士一行五十餘名、同日本學生十二名、八日抵新京、九日晨、視察國都建設狀況、並赴國務院訪問張總理、(寫眞—一行於國務院大門記念撮影後向張總理致辭別之辭—×印是張總理、)

工夫市一男子中毒遽死

南市場警察署管界、大西城門外工夫市、昨日午前一時許有年約三十許之類似工人男子忽然吐瀉身死、附近住民發覺當即報告警方、當局聞報後、疑爲虎疫復生、即時在附近實行消毒工作、翻警廳醫師檢驗、結果判明非虎列拉病、而確係罹毒身死、當令掩埋云、

渾河發現日人死体

九日午前十一時許、東陵南方渾河、經通行人發見腐爛之日本女人死体、奉天警察廳係官急行檢屍結果、判明伊係琴平町三『信伸屋』飲食店主人林信技、(三六)伊於上月卄日自家出走、即告行踪不明、大抵因營業不振及長年病弱、陷於悲觀而自殺云、

新京中小學校學生馬糧献納運動

【新京專電】新京特別市公署教育科、茲決定利用市內日滿中小學校學生暑假、學行献納馬糧勞作奉公運動、日期自十一日起至卄五日止、動員學生人數、在六千餘名以上、勞作方法、共分三階段、首由下級中小學校學生刈草、次由女生行乾燥作業、最後經男子中學學生徒打梱、然後向關東軍献納以披瀝槍後小國民之赤誠云、

中元盂蘭會今日盛大舉行

今十日爲舊曆七月十五日俗爲盂蘭盆會之期市內關係之慈善諸團體、除於當日均皆分別舉辦道場、以資超渡一般亡魂外、茲第一軍管區所主辦之慰靈祭、以及市公署主辦之追荐事變滿日蒙軍警戰歿殉職者、慰靈祭、將卽分別於平日舉行、現已由主辦各機關從事準備中同時關係各機關官民人等亦將分別參加以示追悼云、

駐滿海軍部司令官高須少將抵連談

【大連專電】新任駐滿海軍部司令官高須四郎少將、於單身赴任途中、九日乘入港之烏拉爾丸抵連、立即搭亞細亞號快車赴京、船中談稱、滿洲尙不甚熟習、今春率練習艦隊來訪、僅赴新京、撫順、奉天各地巡歷耳、勤務則猶係初次、余與前任谷本君、爲同級生、今度交代、堪稱巧緣、且與磯谷關東軍參謀長、有昭黎關係、蓋磯谷閣下任參謀本部第二部長時代、本人適爲軍令部第三部長、新任無抱負、但余決心於諸位援助下無大過以奉公、

伊澤滿鐵理事來奉

伊澤滿鐵理事、定乘九日午後十一時卄五分列車來奉、

土產品展覽會陳列品極豐富

【安東】商工公會及觀光協會主辦之日本內地及朝鮮、滿洲主要五十都市之土產品並荐產品展覽會、於六七兩日於公會堂開催、大廳雖廣陳列、尤感狹隘、品之種類、達數千種收有良好之成績、主催側於六日午後四時、對該土產品閉匯談會瀨之商工公會會長致詞、共後討議事項爲

一、參考陳列品而參會者之感想、
一、安東土產品鄉土色如何可使隆盛、又如何可將往昔之佳善、
一、新安東土產品之創造、

死者金鴻喜判明眞性虎疫

據防疫委員會發表、關於八日發病並已死亡之皇姑屯興隆街、新地胡同十九號住戶金鴻喜(廿歲)、其病原經防疫委員會愼重檢查結果於今九日下午一時、已決定爲眞性虎列拉云、

防止虎列拉侵入

【哈爾濱】自中國上海方面之虎列拉發生後爲勢猖獗、似漸向華北及我國境侵入狀態、於四日已突然侵入奉天、當時罹災之鮮人二名、現已判明爲眞性虎列拉、因此我哈市衛生當局據此情報後、俄然緊張、故於五日午前九時在市公署四階樓上會議室召集本市關係方面、協議緊急對策、當時計出席者植村民生處長濱江省公署衛生科簡頭技佐、井之川衛生指導隊長、松岡技佐、一、哈爾濱站設立檢疫廳、二、對一部接客業者、實行預防注射、三、宣傳警告虎列拉、更定六日下午二時在市公署會議室開催預防虎疫大會、由省市警察廳、哈爾濱鐵道局、各衛生科或軍衛生班、赤十字社、市立病院、日滿俄醫師會、看護婦人會、共同樹立防疫陣容所、計劃事項、一、全市民强制實施預防注射、二、哈爾濱站之乘客、須有預防注射証明書、無有者、强制注射、三、全市醫師、看護婦、臨時參加防疫會、以便防疫强化、使無遺憾四、哈市設立臨時防疫委員云云

警署捕殺野犬以免狂時傷人

【蓋平】每當暑氣逼人之時狂犬傷人之事、屢有所聞、近年來以犬牌區分、及注射等、並對無牌之野犬、施行捕殺、故狂犬傷人事、已不見聞、惟現下又當暑令、警察有鑑及此爲防患於未燃計、於昨特派衛生係警士數名、於各街巷、捕殺無牌之野犬、期免狂犬傷人之事發生、近日來收効匪鮮、而有子女者可勿令任意玩要於街前、以免被狂犬咬傷云、

長沼湖畔 碧波蕩漾 操舟水面 如渡仙境
目下 鮮花盛開 池蓮待放 專候消暑 遊客來觀
尤爲釣魚勝地 長沼湖畔
長沼事務所 (設有賣店)

赤白毛染 大同福祿 麗髮藥
効能
福祿藥力準確着色迅速更永不退色且色麗而光澤更無害於皮膚誠聖藥也

製造本舖奉天小西關 合資會社大同藥房 滿洲國各地藥房均有出售

百聞不如一見
性爲人生有至密切之關係故人不知性亦恥也欲知性者盍往一視
關於性的藥品及器具應有△△專治生殖器發育不全△專治弱小性慾減退△物理的及電氣治療具△各種藥品△製產兒各種器具及藥品△產生用器具△專治限△解絕男女性的煩惱珍奇器具△家庭和睦藥品△通經藥△關於性的參考書畫
通信照會四分郵票封入函索詳章付郵票四分即寄
新京名物 性百貨店
新京頭道溝富士町二丁目 密廬梶染塘左近
『答函封筒不書性百貨店』

言文對照 尺牘句解
能補助你 思索不到 文學深處
能忠告你 書寫格式 澈底明瞭
能促進你 提毫成才 思想敏捷
能解決你 學識淺陋 胸中枯槁
有字字的講意！有句句的解釋！購此一部書、勝讀萬卷書！
這一部書是理解書函的常識、最合乎現代社會、各界應需！
▲一冊三角、特價八扣、寄費弍分▼
言文對照 寫信必讀 『俗云』魚雁常通！書信往來！
人生宇宙、各居一方、雲山迢隔、惟以寸箋、以通知音、堪慰寂寞、然而多般苦無書信之常識、以致造成疎於動筆之情感
有鑑及此、精選出版寫信必讀以供採用、言文對照、註解詳盡、可免執筆無辭之苦惱！可免落筆無言之弊病！堪稱人人宜備之範本、備書無多、購者從速
▲一冊定價三角、特價八扣、郵費二分▼
奉天中央書店出版 備有書目錄函索附郵二分
總代理 北樓鼓 大東書局

招募汽車生徒【此期入學生待別優待】
新學期每月一日十五日(招新班生)
現在大滿洲國之汽車界日見躍近、發展不已但隨處均缺汽車技術員、尤當如地新京情況更佳正像汽車技術員之黃金時代、諸君勿失此大好機會、速來設備內容滿洲國第一家之本校學習俾爲社會有爲的汽車技術員、以資立身出世、交通報國

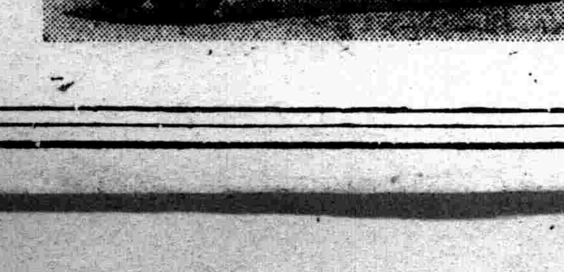

本校之特色
一、設施完備
二、講義之內容嶄新實物教育
三、練習車完全最新型、
四、開駛 按照有統制的基本法各個人指導
五、以考試合格爲目標 用摸擬考試 以附實力
六、宿舍最良衞生 待遇良善
七、畢業後 與以義務的介紹職業
八、注重交通道德 以圖人格向上
九、練習塲廣大安全
十、本校畢業生隨處優遇就職
學則奉贈
公認新京自動車學校 首都寬城子一匡街

營業總目
膠皮車輪 內外車帶 大小滾球 蒸汽鍋爐 掛花機器 修繕器具 批發零售
良友車店車輪部
本店 撫順千金大街三四 日長電話五〇一三一番
支店 奉天大西邊門外路北 電話(二)三九八三番

各種自轉車 各式附屬品 大小代貨車 車体及零件 鄧祿普公司 老頭各式車帶 湊川護謨會社 萬國牌車帶 一槪批發
外埠函購 發貨迅速
奉天大西邊門外路北
遼東車行批發部
電話(二)四三七九號

連日炎熱

我們該當留意．

化食消毒
憋悶氣欝
提神靜心
口乾舌燥
瘟疫流行
精力衰弱

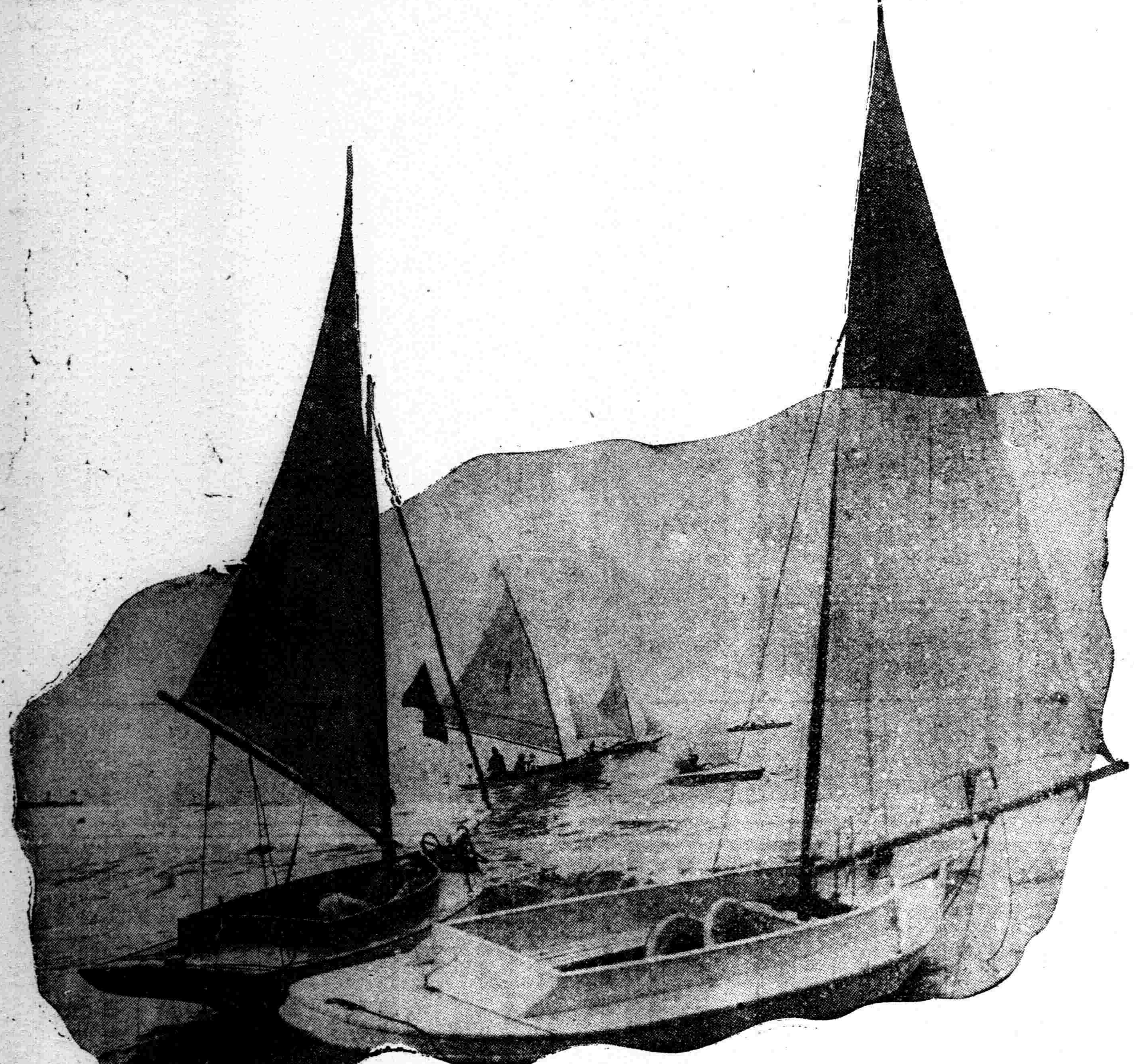

總得用仁丹

過食，胃呆，不服水土，心口脹以及見食生厭的時候請服仁丹。

在炎陽直晒的街道走，當然要仁丹解暑止渴，至於在家裡總是憋得慌，或是心悶的時候請服仁丹。

中暑，累疲積勞，頭暈眼昏，心焦，性急甚麼的時候請服仁丹。

口渴，舌燥，嘴裡黏糊糊的，口火氣臭的時候請服仁丹

忽然發燒，急性的肚疼，嘔吐，瀉肚的時候請服仁丹。

雖細想也想不出好想頭來，辦事總是不見進長，身體乏困發懶的時候，以及沒精神的兒童請服仁丹。

銀粒仁丹

各地均有出售

德用包　伍角　　試用包　壹角

森下仁丹株式會社出品

總經理處　大連市浪速町　日本賣藥株式會社仁丹部

神皋雜俎

福昭創業紀

（儒丐 著）『楊柴 畫』

(367)

第三十三回　李自成燕京踐阼　吳三桂關外乞師

着禮部太常寺。備帝禮具葬。除服後。官民俱着遵制薙髮。諭下官民大悅。頌聲徧於邇遐。於是草草葬埋的崇禎帝后。復依帝禮。葬於明陵。當闖賊入京之日。官民不相保。帝后不知所在。後來雖在煤山尋着帝屍。人民懾於賊威。誰敢倡言服喪之擧。不但流賊不許。那些降賊大官。忍於替李闖焚明太廟。又有說明帝乃無道之君。死猶恨晚。誰還敢多說一句話。及至攝政王底定燕京。先及此事。天下人心。早已歸服大半。其他諭旨。也都是攻心之計。不照其他鹵莽滅裂的武人。不管三七二十一。動輒以武力服人。雖然有欲歸服的。因爲措置不當。也就激起反抗之情。決難收拾了。明乃亂國。人民在水深火熱中。已有二三十年。善良的百姓。早已厭亂。十分希望出了眞人。振拔他們。速離災禍。這就是孟子所說的飢者易爲食。渴者易爲飲。所以此時只宜撫恤。招之使來。不可再以强橫。刺激他們。如果刺激太甚。使他們覺悟再無活路。一定要反抗到底。誓與偕亡。湯武仁義之師。並沒有什麼特別法術。決不照封神榜說得那樣玄虛。只不過善於以敵制敵。使老百姓的心情。歸向自己。紛紛倒戈前導。自然而然。湯武逢興。桀紂逢亡。攝政王所使用的。也是這種法門。但能來歸。無不加恩。過期不至。始目爲反抗。然後加兵。共詞甚正。薙髮之事。最初也不是强制。非薙不可。完全一聽其便。因爲社會不到程度。愛惜毛髮。有時甚於性命。再加以腐儒誤解聖經。一髮之微。遂至以性命爭之。及至世運進化。把毛髮都認爲是贅疣。大家也就隨便取消。不甚愛惜。當初北方人。以地理氣候關係。天性尙武。以騎射爲能。爲了生活上所必須。所以把無用的頭髮。剃去一周。餘髮結成辮子。以圖利便。這不過和現代的歐風。剃光了出於一樣用心。所差不過一間。不想後來對於髮辮。又有說稿兒了。什麼『掃四夷而保中原』。這是那里說起。因此又遲了二三十年。纔把髮辮剃去。所謂『近之世界同化了』。可是在三百年前。誰有這樣進化的思想呢。以攝政睿親王那等英雄。也得俯察輿情。等到天下大定之後。才把亂草蓬蒿一般的滿髮。取銷了一半。在衛生和清潔上。總算有了相當的進步。是月己亥。睿親王以底定燕京。捷音奏至盛京。遂以壬寅日。世祖章皇帝。率攝政鄭親王濟爾哈朗。暨諸王貝勒文武群臣。拜天行禮畢。御殿。諸王貝勒群臣上表慶賀。以捷音宣示朝鮮外藩蒙古。乙巳、命學士古巴。侍衛巴泰。齎敕諭大將軍攝政睿親王多爾袞曰。朕聞王招降山海關總兵吳三桂。大敗流賊。自山海關至燕京。沿途城堡歸順。及燕京官民迎降捷音。深用嘉悅。此皆王運籌有方。諸臣協心戮力之所致也。茲遣官往勞。王其益殫忠誠。統率臣工。佐成大業焉。到了本年六七月間。燕京諸事全行就緒。睿親王遂與諸王貝勒大臣計議遷都燕京。衆皆云然。因遣輔國公屯齊喀、博和託、管旗大臣和洛會等。齎奏前往迎鑾。奏疏云。

仰荷天眷。皇上洪福。已克燕京。臣再三思維。燕京勢踞形勝。

舊劇脚本正謬研究（一）

（張毓賓屬詞　賈普智正誤）

舊劇雖尙有多數人歡迎。然有被新劇電影逐漸壓倒之勢。因舊劇之做派詞句。背乎情理之處甚多。不若新劇電影之平易逼眞。使觀者易於領會興感也。蓋以舊劇之編排。多出於不學無術伶人之手。又兼相傳日久。未免以訛傳訛。尤於歷史劇對於人物之性行。事跡。素乏揣摹之功。率爾編排。自難描刻入理。加以不習文事。其詞句非過於簡單。未能搔到癢處。即流於冗長。而有疊床架屋之弊。至於俚俗不通之句。尤屬司空見慣。不能悉數。因編時只計較其念唱之順口。不顧及是否與劇中之情理相背也。如中國戲曲音樂院研究所所編本。關公於臨放曹操時。有寬洪大量放高賢之句。關公如果認曹爲賢。則當初胡爲不降。今日又何必討差來埋伏拏乎。是顯與劇理悖謬矣。舊劇之中。此類極多。即善於評戲之票友。及各界之戲迷。亦僅評其腔調板眼之誤否。鮮有指出某劇某段詞句之不通。做派之背理者。間或有人指出。非惟不肯改正。反認爲舊劇不應認眞講理。而以外行越俎多事目之。因此淺薄觀衆。只圖熱鬧。以資消遣於一時。而博雅者流。則目爲群盲嬉戲之小道。厭棄之不屑一顧。此舊劇所以有衰落之徵也。凡天下事均不能外一『理』字。順情理者爲進步。反之則爲開倒車。舊劇何獨不然。

編者嘗謂名角易得。名劇實不易求。蓋一般人腦中。認爲嗓音清亮做工活潑者。即爲名角。至於名劇。則非文學家不能編排。若任何伶人都能編劇。則古之莎士比亞。與今之蕭伯納。皆不値一文矣。

◇　◇　◇

兒婦

（斯雷）

婆婆利害得出了名了。何家的兒婦三天兩頭的受氣。在婆婆的一雙三角眼下。眞有敢怒不敢言的意思。因此發到她剛受氣的時候。常指着自已的五歲的兒子說。『二十年後瞧我的』。

二十年也倒眞快。老太太歸西去好幾年了。兒子也入了大學。以前的兒婦。也將要有作老太太的可能。

的確以前很受管束。因此一心想娶房兒婦使喚。依着她的意思。不等兒子畢業。先娶過一個來。但是她雖然下了十六道金牌。也不能將她的大學兒子調回來。

至終還是兒子畢了業才回來的。同時也帶來一名將來式的兒媳。只不過是請婆母看看。徵求她的同意。

兒子回家固然歡喜。但見到兒媳卻又涼了半截子。不知道因爲甚麼。原本她也够利害的。但對於這位兒婦。卻沒有反對。也沒有建議。或許是因爲兒子的緣故吧。

已受了虐氣而未能達到使用兒媳目的的婆婆。天天仍不息的操做。而沒有人可憐她。

李香蘭·杜寒星·偕遊新華門前
——滿映新片『蜜月快車』的一個鏡頭——

落花

（董桂芳）

前賦本題。餘意未盡。茲再成四章

曾迎暖日艷三春。國色由來自有眞。未滅餘香猶在袂。已殘零粉遽成塵。寧爲玉碎存原璧。不作瓦全汚淨身。金谷繁華銷歇盡。千秋常惜墜樓人。

瑤台空見月輪孤。疊疊重重影不舖。被縊楊妃終葬蜀。沉江西子枉亡吳。再生香國還嬌否。不味芳入夢靈無。偶踏縱橫畦畔路。苦封草長已荒蕪。

曾閨嬌酣媚客居。初臨剛値夏來初。紛紛如落簾前雨。點點沾案上書。敗朶已難還舊艷。殘枝猶爲曳輕裾。憐香惜玉誰情種。仍作流連跡不疏。

含蕊當初曾抱貞。方開未幾落堪驚。偏遭暴雨頻頻妬。難禁狂風陣陣生。葉底香痕猶戀蝶。枝頭艷迹尙啼鶯。徘徊重傍芳叢過。無復嫣然帶笑迎。

牠

（四）（KT）

第二天。放學回家後。牠已死去好久。據說。是在上午我走後一小時。崔媽便把牠扔到屋外了。當時尙有奄奄一息。可是現在呢。已凍得鐵一般的硬了。我剛邁進院內。便發現了牠的屍體。放在目前。我那淚珠。不盡落下。哦小玲。再見吧。待我死後。我們再歡樂在一起吧。現在你是不能復活了。希望你不要咒罵我。憤恨我……唉。小玲。再見吧！

牠往日的活潑。雖然已經消失。然而牠的靈魂。好似仍然圍繞在我的身邊。牠默默無語。靜臥在地上。使我看了只有憧憬過去的難堪和不幸。唉。小玲。我還說。這是你的命運啊唉！……

我不願給你埋在地下。我願送你到潔白的世界。不能沾染了你的靈魂。更不能汚穢了你的身軀。好。再見吧小玲。你安心的睡去！

—八—

在書齋。在學校。我的心境上。總是深刻着牠的幻影。一時也未曾忘掉。就是在夢裡。也時時地在記念着牠。

『喂。你認識我嗎？我就是死去的小玲。現在又降生了。』嬌媚的聲調。

『小！玲！哦！你就是被我陷害的小玲嗎？』

『不。不是被你所陷害的小玲是你所衷愛的小玲啊。……』

『呀！你怎麼會來到這裡？變成了這個樣子？』

『是的。我會來到這裡。我特地的來安慰你請你要放心一些。…』

『呀？你來安慰我？快來！快來…』

我要去抱牠。但是牠已變性了是一個活潑的小孩子牠長得天眞美麗。牠不許我像牠生前那樣的抱牠了。唉！眞使我失望。我再想去招呼牠。牠已轉身遠逝了。

啊。原來是夢鄉。但可又使我想起了牠在世時的一切。崔媽。徐媽。康家。是怎樣的暴虐啊？恐怕將來的我。也將如此吧？唉！小玲！小玲！

揩揩被角。已經濕潤了。用手撫撫眼邊。還在流淚。唉。想起了你。小玲。你的歸宿。決不是雪原哪。還有你那光明的世界！（完）

我們的青春

——滿映新片〃蜜月快車〃主題歌——

一、在這叫你一聲。你在那答應一聲。這是山的一回響。愉快極了。你哪是什麼呀。雲兒飄在青天。你我都在青春。

◇

二、輕輕叫你一聲。輕輕的答應一聲。這是山的一回答。眞好極了。微微是什麼呀。風兒是微風。你我都在青春。

◇

三、哎的叫你一聲。哎你就答應一聲。這是你的一回答。柔娟極了。哎！是什麼意。往下面不說啦。你我都在青春。

滿映〃紐斯〃

△上砂泰藏總指揮周曉波監督之『大陸長虹』。撮影完了近日開始錄音。

◇

△高原富次郎總指揮尹寶元監督。杜撰。李鶴主演之『知心曲』。連日續行于新京市內夜間撮影。

◇

△于上野眞嗣監督。池田玉太郎撮影立川。才中澤補導之下。新入社之李香蘭主演。周凋。戴劍秋。宋來。何奇仁。馬旭儀等滿映三枚目總公演新企映畫『蜜月快車』北京拍製完了。預定六日在寬城子開始撮影內景。

◇

△上野眞嗣總指揮中途延製之『微笑的大地』。俟『蜜月快車』完成。予定再赴白城子續製。

談歌謠

（蒙鈺）

一般人注意詩詞。而對歌謠極其漠視。不知歌謠之中卻有很好的文學。這種平民化的作品。卻不是在一般文人的集中所能找得出的。歌謠是很有歷史的。毛詩的國風如果我們認爲是文人作的詩歌。那是極端的錯誤。它實在是一般失戀的男女唱的情歌。到後來民歌發達的最盛的時代。就是南北朝。像有名的木蘭辭。可以代表北方人雄健之氣概。燕趙悲歌慷慨之風。由此可見。還有子夜歌呢。卻代表南方人的纏綿宛轉。兒女柔腸。大子夜歌上有這幾句。『歌謠數百種。子夜最可憐。慷慨吐清音。明轉出天然』。子夜讀麗。由此可見矣。我們擧一兩首來看看。『落日出前門。瞻矚見子容。冶容多姿鬢。芳香已盈路。芳是香所爲。冶容不敢當。天不奪人願。故使儂見郎。宿昔不梳頭。絲髮披兩肩。腕伸郎膝上。何處不可憐』。現在的歌謠也很有許多好的。我們看這女子悲歎自己的遭際的。『忽然想起綴眉頭。自歎青春杜少年。想前世拆散雙飛鳥。斷頭香點在佛門前。今世夫妻成何比。細絲白髮垂綿綿。怨爹娘得了花銀子。可恨大娘凶似虎。日間弗有眞心話。夜間寂寞到五更天。推開紗窗只看得凄涼月。撥轉頭來只看得一盞孤燈陪我眠』。今日大娘到了娘家去。結髮偷情此刻間』。急忙移步進房門。只見老公蓋了紅綾被。花花被褥香微微。連叫三聲『老相公。你心中記着奴情意』。抬起頭來點三點『吾終記着你情意』。拔金釵掠鬢邊。三寸弓鞋脫牀邊』。吾是紫藤花盤纏你枯樹上。秋海棠斜插在你老人頭。花開花落年年有。陳老之人嘸不吾在少年』。這歌謠是何等富有情趣的美。詩人的作品。寫這段故事恐怕未必能寫得如此生動吧？民間的情歌有許多很好的。如這首。『一更一點月出頭。哥在房邊打石頭。妹在房中打主意。早晒羅裙未曾收。二更二點月照街。輕手輕脚把門開。雙手來接哥的傘。爲妹情重哥才來。三更三點月照樓。手掀蚊帳掛金鉤。情哥問妹那頭睡。兩手彎彎作枕頭。四更四點月落西。東鼓亂打雞亂啼。可恨金雞啼得早。鴛鴦隔散兩分離。五更五鼓天大光。情妹送哥出繡房。手牽衣袖抹眼淚。難捨情妹好心腸。這節甜甜蜜蜜的情歌。若非至情能歌出來嗎。這簡直是戀愛所結的花兒。還有一段繞口令似的滑稽童歌也很有意思云。『六合縣有個六十六歲陸老頭。蓋了六十六間樓。買了六十六簍油。堆在六十六間樓。栽了六十六株垂楊柳。養了六十六頭牛。扣在六十六株垂楊柳。遇見一陣狂風起。（未完）

明倫詩社來稿

蝌蚪

（宜全緒）

一泓淸可沁詩脾。內有活東動碧漪。莫漫輕他弱小物。象形留得古文奇。

蝴蝶

衣紅衣紫又衣黃。群集花間鬪豔妝。不是名園風景好。飛飛過粉皮牆。

螳螂

車輪蠁處螳螂怒。奮臂衝前力怎支。三十二年冒失者。引爲龜鑑戒來茲。

蟋蟀

聲聲促織報新秋。石隙牆根叫不休。祇是生來性好鬪。任人捉弄戲街頭。

消夏錄

（十一）（郭子箴）

——談談防盜與防火——

第一次火災之發生。在民十七之冬季。余所居之三間正房。係一明兩暗。晝間一切開飯會客看書等事。均在東屋。夜間在西屋就寢。女工住在外屋。余因每晨上班的原因。至夜間十二時左右。一定赴西屋就寢。內人在東屋吸煙。必至二時左右方能安眠。某夜余因晝間過勞。於十二時就寢後。沉沉的大睡。至於門是何時關閉的。內人是何時睡的覺。毫無覺察。至三時許。忽然清醒睜眼一看。炕前邊之帳子。上半截業經燃着。火光熊熊。直奔天棚。因爲窗戶完全是玻璃的。故炕前掛一帳幕。以避院中通行人之視線。此時帳幕下半部尙未完全燃燒。一看內人業已睡着但手拿燃着之洋烟。仍觸在帳幕上其他未曾燃着之部份。則發火之原因不問可知矣。於是余迅即喚醒內人。拚命的大呼『火』。失火了。快拿水來。因爲房子是舊式的。天棚又是紙糊的。倘延及天棚。則不可收拾矣。喊了半天。男工女工無一應者。若再稍爲猶預。天棚即燃着矣。在此間不容髮之際。轉瞬之間即成大禍。余急中生智。立刻把椅子搬在炕上。拿起剪刀將懸掛帳幕的繩子。迅速剪斷。燃着的帳子立刻落於地下。同時將棉被向火光上一蓋。眼看着煙消火滅。一場大災大難已消滅於無形矣。少時男女工人始陸續前來。若不用救急方法。專等他們運水救火。那就不堪設想矣。彼時廚房內所用之爐子。係舊式的。專燒烟煤。並無烟筒。他們爲便利計。向不封被。經過這次危險。次日夜間他們就將廚房內的爐子封上了。至夜間三時許。內人忽然將余喚醒謂。廚房內就像有很重的物體倒落地下之聲音。余立向廚房高呼差役。連呼數聲無應者。令人突覺恐惶。詳察院內並無異變。余遂手持武器。偕同女工來到廚房門前。高呼差役與廚役均不應。細看門由裏邊關閉。燈已止滅。玻璃窗均由裏邊糊着報紙。而且屋內漆黑。無從探視。無已將玻璃窗打壞。然後以電棒向屋內一照。見差役半裸橫臥於地下。廚役半裸橫臥於炕沿之上。均已失去知覺。口吐白沫呼吸緊迫。煤氣充滿屋中。當打碎玻璃時。已聞煤汽刺鼻彼等被煤所燻無疑矣。幸而發現尙早。於是將窗門均行敞開。然後以冷水澆彼等之頭部。經過一小時以後。漸漸蘇醒。這件危險事情。實與第一次火災有連帶關係。結果平安無事亦云幸矣。

對金劇團一篇贈話

（三）（友文）

須知老旦係要裝出高齡老婦氣概。從未有老年婦人猶能吐出若是高聲。想雖在危急之際。亦難喊聲震耳也。且復每劇均嫌火氣太盛。調雖高而乏韻味。李伶氣力固有。惟須體貼所飾之戲中人身分。萬不可只憑苦喊即能成名者。張如庭所演各戲。亦不脫俗。調門雖不吃力。只運用似欠工夫。不耐尋味。且宗派亦不純。殊難自立。生淨所演縱或不同。而運化上固出一途。今幸得長伴少山。現身於舞台之上。何不默忖其所以能成名之重點。果在何處。神而通之。自不致永遠依人碌碌也。

吳素秋以坤伶而竟加入金劇團。且每戲均能聚精會神表演。歌喉圓潤。做工細膩。求之現代坤伶中。誠爲傑出之才。只演者多係因襲各名旦故智的本戲。演舊戲時卻少。按諸本戲甚投時好。此可覘小妮子聰明爲若何也。但諸名旦所排本戲。確是成名後。咸思求所以恰合本人個性者之人物。編排本戲以保令名。亦都各盡所長的在奮鬪。然諸名旦成名之始。無不是憑着眞實的本領。拚命向舊戲上精研。方獲到大多數顧曲家之好評。如『海』由善速成搭唱時。每日均隨衆扮演重頭戲。逐漸嶄露頭角。『尙』亦於三樂科班中。賣過偌大氣力。始有今日。『程』初登舞台。亦是碌碌依人。經過相當期日。方將戲碼後挨。『荀慧生』亦出身三樂。初演秦腔。出科後。始改皮簧。能戲亦夥。但均是以舊戲得名後。方始編排新劇。今吳素秋應時而出。捨本逐末。只先將些新編本戲。用來炫誇。觀其所能之舊戲。皆屬平庸。毫無特色。而所演之新戲。亦無非顯露衣裝或當場作畫。即以爲難能可貴也。殊不知舞台上之表演。要宜入情入理。作社會之木鐸。若必謂事事偪眞。則舊戲中如逢寫字時。都愈一顯特長。恐時勢有所不允。且愚忖新戲似乎較舊戲諸處隨便因其新。前無比例。甚易討好。不似舊戲一動一靜。均須循規蹈矩。不如此即受到聽衆反彩之聲。故愚謂小妮子。誠太聰黠也。（未完）

新刊介紹

▲禪の友—第八號（日文）東京禪友會出版。本號要目。『禪交響樂』『信心銘講話』『維摩經譜讀』『趙州と大慈』『水と光』『私の觀たる徒然草』『放下僧物語』『〃七〃といふ數の神秘性』『菜根譚意譯』（定價金十五錢）

—◎—

▲國際觀光—夏季號（日文）國際觀光協會出版。本號要目『アメリカの旅より歸りて』『オリンピックを前に』『觀光事業素人觀』『遊覽建國及其他』『日本の音』『ホテル問題雜考』『反日か親日か』『瑞西イザベルデブラン夫人著〃微笑の瀧〃を讀む』『日本文學の海外紹介』（定價金三十錢）

—◇—

▲Current of the world VOL. XV, NO. 7. The Yellow Mans invasion of Europe The New Face of Hitlerism Asia For The Asiatics The Kimono And The Turban Italian Housekeeping A Study In Autarchy 60 Sen Acopy THE EIGO TSUSHINSHA

夢

（獨）

我似乎走進了芝蘭之室。雪白的瓣兒正吐着芬芳。我輕輕的吻過。又折了一片放在襟上。預備歸去時伴我在遙遙的西方。但是——我怕上面的露潮會潤濕了我的舌尖。因爲那在歸去時要遺給可愛的人一片想念。

我又走進幕春季節的一個筵會。多少青年在那裏創造着夢幻。如其他是一朶花的時候。我也同樣的折取一枝。結植在我乾枯的心田上。他們盡情的飲着酒。似乎在苦辣的麻醉後。有一個美麗甜蜜的世界。容他們昏昏的擁着夢幻酣睡一刻。他們又瘋狂的吸着烟。裊裊灰色的捲烟裏寄託着人類與奮後不能的野蠻和浪漫。他們在燃燒裏追趕着春天。隔岸正是一片桃林。落英繽紛漁舟經泛。流水追隨着落花。落花戀愛着流水。向渺遠的夢的國度裡駛去。青年們都自然的睡了。這裡有訓服獅子。愛的使者。有純潔的天使在週遭護庇着他們。像巡夜的更夫。又像唱着搖籃曲的母親。上帝在雲端裡看着。這些在綠草叢中含羞微笑的青年。

暮色

（蕭鳴竹）

幾片飛花打窗際。繡簾低垂。寂寂無語。人兒何去。晝棟燕子。架上鸚鵡。花間柳徑。空留浪蜂蝶跡。

浦堤坐月。看流水。點點沙鷗。恰然忽地白雲裡。微風習剪。水面魚翻。潺潺堆紋。摔碎玲瓏玉。蒼蒼煙波茫茫涯地。幾片布帆遙遙。人兒飄向天邊。呀。不知追風浪箭。何時歸期。

熱·與·凉

（靜如）

這幾天熱得够瞧的。除了一般人所想的避暑方法而外。還有一句老話。說『心靜自生凉』。可見心要靜了。也可以避暑。

有人管心叫做『心猿』。可以知道心不是安靜的東西。（自然在生理學上說心不是想事的東西。我們不必管）以一個活蹦亂跳的東西。想要强制它去安靜。事實上當然很困難。所以祛熱生凉。稍微難一點。讓我說個人的見解。說說『心靜』。

有一種人。心似乎能靜些。不愁吃喝。百事順心。雖然沒有積下房子。地。銀行存摺。但也免卻許多牽腸掛肚。每日的時間。可謂半忙半閒。茶餘飯後。到什麼地方繞繞彎。買兩個冰棍哄哄孩子。心當然是靜的雖然他也知道熱出汗。而熱不是從心生。

再有一種人。比前一高些。他縱然窮得吃這頓想那頓。而具有顏夫子居陋巷不改其樂的本事。樂的事情看着樂憂愁的事情看着也樂。他心是靜的。靜得一些火氣也沒有。所以天氣怎樣炎熱。他覺得熱中生凉。熱不是從心裡生出來的。

本來四時之景。俱有可樂。夏天自有夏天的景色。不是春秋冬所具有的。爲什麼有人討厭夏天。就因爲夏天太熱。除了熱。恐怕很少有人不喜歡它。爲什麼怕熱？因爲心不能靜。不能靜。不能生凉。焉有不怕熱的哩。求不愁吃喝而心靜生凉。那是難辦的事。只有降格以求（不若說降格以學。）作一個居陋巷不改其樂。什麼事看空些。起一回那時急是沒有用。那時也許必會心靜生凉吧。（完未）

本報主辦　小組象棋賽會對弈錄

(15)

趙文宣（黑）
白桂山（紅）
黑先紅後　（和）

第一局

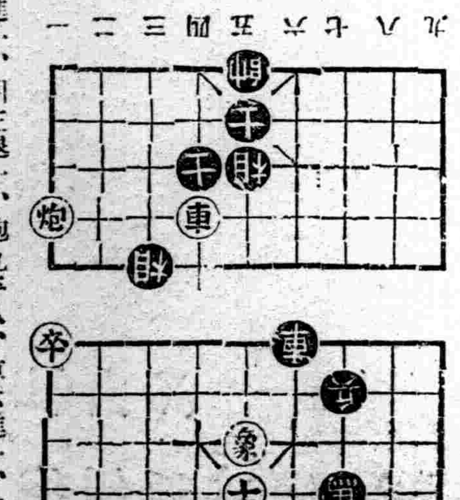

卒九進一、相三退一、砲九平八、車六進一、砲八退五
馬七退八、

九星日鑑

八月十日　舊七月十五日
水曜　甲成　先負　滿　參宿

▲一白之人、勞於人事、功果不擧、婚姻尤凶、丁辛亥吉▲二黑之人、金錢方面、雖有支出、收入亦巨、吉日也、甲未壬吉、▲三碧之人、上午抑制事物、下午大吉、乙庚亥吉▲四綠之人、獨立企事時、定多損失、甲辛亥吉、▲五黃之人、多用他人、不如國家融和無間、吉未壬癸吉、▲六白之人、勿發沮喪、自勉不怠、輒可成功、巽丁壬吉、▲七赤之人、愼戒輕擧、穩重進取、有大發展、巳丙癸吉、▲八白之人、想不到此日即生錯兒、口舌亦須注意、甲申壬吉、▲九紫之人、前此苦惱之事、今始成就、庚辛乾吉、

虎列拉百斯篤猖獗中 間省覆佈防疫陣
對六十三萬省民强施防疫注射

【延吉】我國舉國協力防禦之虎列拉疫、竟卒以其披猖之勢、而侵入奉天、同時吉林又發現真性黑死病、此外各地之惡性傳染病亦頗盛行、故四周情勢如此、間島省區域內、亦難入不有爲其侵入之虞、間島省衛生科當局前者在沿圖們江國境及安圖縣方面、强化防疫陣、同時並督飭各地關係機關、實施預防注射故延吉警察廳保安科、並定自十日起對三萬警民强制施行預防注射、又省衛生科現已鑑及隣省吉林發生百斯篤患者、故爲愼重防疫計、特定自十五日起以半個月之期間、向間島全省各地派遣專員督促各地醫療機關、對六十三萬省民强制施行虎列拉預防注射云、

務大隊長張鑑鶴升補、第三大隊長缺、以該部參謀主任調充、各該員已于八月一日分別就職、現該部隊已調至市郊附近、以便與皇軍取得聯絡齊章、亦已更換新符號、以符名實、駐○地○○特務機關長、爲體恤該隊官佐員兵夫起見、特行頒賞洋壹千元、及大米、食鹽、制服等項、俾資應用、該隊官兵、莫不感激、又該隊第○大隊長趙學會、日前由談岡村調防至談村、原駐村內之村民、因趙隊長對于軍紀風紀、維持至佳、軍民且行合作、地方賴以安靖、茲者調防、村民挽留不得、爰醵資、贈送萬民旗數面、以爲贈別云、

姜省長捧印登廳 對所屬最初訓話

【錦州】新任錦州省長姜恩之氏乘月之七日午後七時十四分車蒞錦、由市內滿日軍政各要人各法團代表等、歡迎之下降車後與迎者略致謝意、換乘自動車、赴錦州旅館宿泊、九日午前八時三十分、在省長辦公室、與前任王省長、盛大舉行接交式、完竣後、對省署全職員、作最初之訓話、大要如左、

本人由新京專賣總署長、調轉錦州省長現任、對於地方行政、毫無把握、繼前省長王君之後、勉膺艱鉅、幸望諸君援助熱力、仍與援助前王省長同樣靜査、査錦省治安之確立、政治休明、皆賴王公之力、本人繼之於後、期繼續努力、完成未盡功勳、以符忠誠報國之素念、期與諸位努力邁進云云、

於市公署勤務之 前田君名譽戰死

【安東】市公署經理科之前田靖君(二二)於本年一月入營五月七日於湖口出張勤務中、遂名譽戰死此消息於七月二十二日其母於鄉里日本內地鹿兒島縣已接此電安東市公署亦自鹿兒島接此通知當即衷心虔誠發出弔電、以新冥福云、

今村專賣副署長 調轉牡丹江署

【延吉】專賣署副署長今村精男氏、現調轉牡丹江專賣署副署長、即定十日赴任、遺席似以內定佳木斯專賣署副署長云、

各飯店開催懇談會

【哈爾濱】因我國麪粉缺之不足國民需用、由故政府當局與友邦日本協定結果、在友邦定購大批麥粉、不久輸入來滿、已誌前報、協和會哈爾濱市本部、鑑於友邦麥粉輸入來滿爲期切迫、我哈市應輸入約五萬袋、爲向各飯店分配圓滑起見故於六日召集市內飯店業者一百三十餘家、開催懇談會、並聽取需用數量、以便麥粉運到來哈時、即便分配、聞所輸入之麥粉三號及四號各共半數待友邦麥粉運到我滿洲國時、以解面粉不足之恐慌、一般市民聞友邦面粉輸入我國消息傳出莫不喜形悅色云、

縣職員身體檢查

【義縣】縣當局自鴉片法施行以來、三令五甲、諄諄誥誡茲於八月四日、在縣公署經高奇勉公醫、檢查結果、縣公署所屬各職員、估染鴉片者、寔屬寥寥、足徵規戒有方、官箴向上云、

第六軍管區 王司令官
對本報記者發表離任感想

【牡丹江】牡丹第六軍管區司令王殿忠上將、爲人精明强幹、躬親和謫、自蒞任以來、對地方日滿各官憲連絡感情、極稱融洽爲國爲民、頗有建樹其政聲載道、於月之二日忽奉到政府命令、調轉爲奉天市第一軍管區司令官、遺缺以奉天第一軍司令官王靜修上將接充、本報記者爲探詢王司令官赴奉就任日程及離任感想、特於月五日午前十時五十分至第六軍司令官邸投刺、當蒙由百忙中延見、略事寒暄、席間關於司令官赴任日程及其離任感想、得如左之賜談、本人(司令官自稱)前任安東地區警備司令、在康德三年蒞牡第六軍管區成立、迄今將達二載、以往幸賴各界援助、致本軍事務順利進展、即本人所能抱日滿一德一心徹底民族協和之精神、亦日趨緊密、回顧六軍成立之初、牡丹江毗連國境、山林稠密、匪徒出沒無常、市內宵小潛踪、不時蠢動、本軍爲達成肅清匪賊、確保境內治安、國防線充實整備、貫徹王道政治之重大使命督飭所屬部隊與友軍協力徹底討伐匪類、嚴防宵小蠢動、以往不眠不休、鞠躬盡瘁、然目今所得結果、境內治安良善、閭閻安堵、商民安居樂業、頗有今昔之感、本人雖轉任奉市、今後仍希各方對本軍諸予協助、鄙當以所招之至誠、本諸日滿不可分離之信念、盡忠保國努力日滿共同防衛、維持東亞永久之和平、關於赴奉就任日程、現待命中、諒三二日內、即可赴京親任式、因時間迫促談至此記者乃興辭、

警廳嚴厲監察 各商公示物價

【延吉】警察廳爲調整物價安定民生計、頃通令所屬對七月二十九日省令公佈之基于暴利取締令、促各商公示販賣物格及報告販賣價格等、嚴厲監督實行、以資徹底、又警察廳爲期取締暴利之完璧計、刻正考究設置專任經濟警察官制度中云、

大石橋棉花所 招考事務員

【蓋平】滿洲國棉花大石橋收買所、因所內職員太少、不敷支配、故於昨張貼佈告、招考六名、限以中學成度、年令在二十三歲以上、三十歲以下考試日期、爲八月十五日、午前九時、科目、爲國文、當識算術、珠算、四項、故一般失業青年均往報名云、

當舖減利 當號擁擠

【台安】公濟總當、經理王寶珍、鑑境內災情奇重、民不聊生、會與郭縣長、合請減利、已蒙中央照准、由八月一日改爲二分生息、(原二分五厘)張帖廣告、等情已誌本報、茲因減利、災民遠近前來當號者接踵而至、甚稱擁擠、大有應接不暇之勢、而該當正副經理、顧慮民艱、自朝至晚、整天忙碌、務期各各得當、不使空來故該當號價、將達三十萬元之多、當員異常忙碌、可謂台縣第一號好生業云、

各學校開學

【蓋平】光陰似水、日月如梭、轉瞬間暑假已滿、各省縣公私立學校、均已遵期開學、茲八月四日、乃開學之期、各校師生已依次到校、由校長致開學詞後、將本期應備之書籍、已令各生照購、以資照常授課云、

對爲國犧牲之軍警 將舉行盛大慰靈祭

【安東】此次中國事變勃發以來戰傷兵士曾有多數戰死於疆場者、自我安東出征者、或安東籍者、戰傷者亦有相當數目、市當局現以時屆八月中旬、夏風習凉之際、故考究何等之方法中、並含警察官之犧牲者、將舉辦一大軍警殉職者慰靈祭、目下種種準備中、其詳細日內當可決定而行發表云、

市戒煙科擬設置 鴉片斷禁委員會

【哈爾濱】哈爾濱市公署戒煙科、因七月卅一日鴉片癮者登錄期間業已截止、據警察當局調査鴉片癮者登三萬一百五十六人、麻醉藥品登錄四百七十六人、共爲三萬六百三十二名、該科爲期使一般癮者漸減趣入正軌、所以現下積極籌備設置鴉片斷禁促進委員會、但其設置方策、亦與濱江省同樣、不久即可正式成立云云

石門皇協軍 人事異動

【石家莊】皇協軍第二支隊、支隊長閻忠義、第三大隊長陳德公、于七月二十七日、在永璧振頭一帶防地、與匪部楊群彥、甄元亨等遭遇激戰、因而相繼失踪、迄今不知下落、該隊全體官兵、以軍務冗繁、支隊長大隊長職務重要、未便久懸、特呈請特務機關、及治安部辦事處、當奉令以該隊隊附王新如、升任第二支隊長、所遺支隊隊附一缺、以特

旅順八旬老叟來函述說 四十年前治虎烈拉驗方

【旅順】(上略)本地虎疫大作、鄰村不及百戶、死亡六七十人、此際內人、亦染此疫、有人告一偏方、係用煮飯灶門上黑烟灰五分、鍋底上黑烟灰五分、合研細灰、放碗內、用開水沖成多半碗、用筷子左攪一百下、右攪一百下、即與患者飲下、乃一經飲下、即時止住吐瀉、一家亦無再染、此余家爲四十年前之事、今見貴報所載、因抄此上之、以便宣傳(下略)

体育欄

体聯奉事務局定期舉辦 七屆全省運動會
八月二十八日在國際運動場 已通飭各市縣屆時派員參加

奉天第七次全省田徑賽選手權大會經由大滿洲帝國体育聯盟奉天省事務局主辦之下當即擬定於本月二十八日午前八時許(晴雨不論)在奉天國際運動場內亘一日間舉行開幕並已通飭各市縣屆時派員參加、茲其擬定舉辦之項目如下

△男　子

一〇〇米、二〇〇米、四〇〇米、八〇〇米、一五〇〇米、五〇〇〇米、高欄、四〇〇米中欄、一六〇〇米接力、跳遠、跳高、三級跳遠、撐竿跳高、鐵球、鐵餅、標槍、

△女子

六〇米、一〇〇米、八〇米低欄、四〇〇米接力、跳遠、跳高、鐵球、鐵餅、標槍、

法政棒球隊 大勝錦俱
成績爲廿比零

【錦州專電】衆望甚殷之法政對錦俱棒球賽、已於八日下午三時、三十分在錦俱棒球場舉行、比賽結果、法政以二十比零、大獲勝利、其成績如左、

	一	二	三	四	五	六	七	八	九	計
法政	0	0	0	5	4	1	0	4	6	20
錦俱	0	0	0	0	0	0	0	0	0	0

大連、蘇家屯獲勝
都市棒球對抗第二日成績

【大連專電】第四屆全滿都市軟式棒球對抗大會、其第二日成績如左

△第一賽大連對奉天之賽、於八日午後一時在滿俱球場舉行二比一、大連勝

△第二賽蘇家屯對大石橋之賽、下午四時開始、七比四、蘇家屯勝、

各地方瑣聞

▲掏兒者何來

【五棵樹】茲我王道治下、屢次告誡不良份子、改邪歸正謀相當生活守本份、近來一般不逞之徒、竟賊心不退、藐法無忌、可恨已極矣、昨有德惠縣岔路口王洛四(名未詳)、販賣爲生、於月之三日來五棵樹集身帶大洋七拾餘元、在十字街橋南瓜市被小偷光顧、也顧王洛四太不謹慎、被人如數掏去王某知曉、當即查找窃賊、查落無踪矣、值此光天化日、賊心不化、可惡已極、遣王某時運不加、倒霉萬分、能夠多少日賺來七十多元錢、生意太不幸了云、

▲虎列拉預防

【遼陽】警察廳保安科衛生股、前次爲預防疫病、曾在城內外傳知商民、注射藥針、共計注射者二千三百餘名、其成績頗佳、今爲第二回注射之期擬將全部注射、以防傳染、茲將注射日期場所列左、

五日在西站公會堂
六日在市立病院內
八日在西大街學校
九日在二道街女學校

▲菜市向東遷

【台安】縣城雖土闊寬長、而街道甚屬狹小、盡因商號寥寥、僅東西大街一道、長約里許、故關於柴市、馬市、糧市魚市、猪市、菜市、均早經警察、指定地點頗不紊亂、茲因天氣炎熱、舊有菜市狹小、一時頗爲擁擠、氣味甚感不佳、故於本月七日、經一署指令、將菜市暫移至東糧市上邊、以免擁擠、一時糧市菜市、合併一處、買賣人等、甚稱熱鬧云、

▲文會昌窃盜

【彰武】本邑西北街德榮棚舖、棚杆存放大門西側、屢見丟失、恰該經理於昨四日由文會昌石印局門首經過、遇見該號、以棚杆改作杆挽、被朱某質問、能會昌、無言答對、該號經理、猾巳極、鬼詐多端竟出窃取行爲殊屬可恨當即口角成訟、徒時將棚杆、送交北門分所、當傳文會昌櫃夥、承認不諱、該院內、還有棚杆四根、在木柴堆存儀等語云、

▲添唱太平歌

【安東】滿洲國中央當局、爲向一般宣傳王道政治、俾民衆深刻認識起見、曾編有太平歌由通信社印製、分發全國民各地、俾各地隨時歌唱、而假娛樂啓廸民智、其內容描述王道之實情、頗爲詳盡、詞內簡易、而易明瞭、係倣孟姜女調編插於舊劇內、隨時演唱、聞本市安成、永安兩舞台、將行安成、由丑角小明發口述演出想定有可觀云、

防護團員活躍 感動各方紛起慰勞

【延吉】防護團自一日起實施中之燈火管制、于監督軍部之指導下及防護團員之不眠不休活動中、並因街民之自覺三者鼎立、已見好轉、而同時街民對防護團員之活動、尤深感激、五日夜間間島商事株式會社特贈汽水一箱、風月舖支店特贈冰棍三百隻、都樓奧優內高爾吉爾女性各贈菓子一箱、以示慰勞、故防護團員于接收之後、感激無已云、

赴日視察歸來講演

【義縣】義縣商工公會副會長金萃文、於七月一日參加錦州省商工視察團、一行二十一員、當日由錦省公署出發赴日、亘一個月間、竟於日前視察終了回義、特於本月六日、假公會堂開會、招集全縣商工業經理人、約三百餘名、僅將視察經過之大概情形、誌之如次、本人自建國後、極欲赴日視察、奈無相當機會、今次以平民資格、蒙派參加、自覺榮幸萬分、本人觀查內地、如大阪東京、共工業之精巧、商業之進展、產業之進化、交通之完整、神社之莊嚴、以及釜山林業之發達、無一不高操於普通預想以上、希望同業諸公、對於以上各項、特別留意、以期邁進云云、

開催堆肥品評會 自一日起至十一月間

【延吉】間島省公署爲助長省內農產之開發、及圖自給肥料之增產計、特自八月一日起至十一月四個月間爲會期、開催第一回堆肥品評會、而此第一回出品依第一期堆肥增產計劃指導區域之指導農家爲限、其成績優秀者予以褒賞云、

爲期教員素質向上 開催教員講習會

【牡丹江】市公署行政科教育股、爲期管內各學校教員之素質向上及教授方法徹底起見由昨一日起亘五日間、假座舊市街育英國民優級校內、開催教員講習會、當茲暑假期間、各學校教員多不休假、連日前往講習云云、

逐次改修管內電話

【延吉】本縣頃正着手改修圖們、延吉間警備電話、一俟此工事完了後、並將繼續對縣內各線共同實施改修云、

農民修練所主事 在遼召開懇談會

【遼陽】縣立農民修練所、於本月五日午前八時、在西八里庄所內、召集遼中、蓋平、海城、遼陽、四縣農民修練所主事、開催時局下之各種問題並指導此後之方針、協議進行之事項、直至午後始行議畢、各該主事、分別乘車返回原縣云、

陳張氏過門甫兩月 被夫毒打投井慘死

【遼陽】東街路南、戴書舖院內、住有三區下馬窩村、農戶陳恩民者、年三十餘歲、家道小康、以養馬車爲業、先後曾娶三妻、第一第二業已因病死亡、第一房留下小孩一口、第二房留下小孩三口、本年六月間、又娶三房張姓女爲繼室現年二十四歲、惟張氏過門甫及兩月、該陳恩民令其領帶小孩、張氏以小孩過多、且又年輕一人難以領帶、該小孩等自母死後、啼哭不已、陳某一見小孩哭鬧、即將張氏暴打、種種虐待、苦不堪言、當向娘家哭訴其苦、女母總是勸解忍耐一時、乃陳恩民對於張氏、不加體諒、更加打罵、張氏受此打罵之苦、即於本月三日晚間十時、奔出門外、投入隣人井中淹死、至夜深二時、始知投井而死、當即報告該管警所、轉報司法科派員蒞場勘驗、委係毒打後投井身死、旋將陳恩民帶科看押、聽候偵查、以憑懲辦云、

安東省本部組織 協和義勇奉公隊

【安東】協和會安東省本部招開之企劃部員會議、於五日協和會樓上會議室舉行、各部員齊集一時、基於協和義勇奉公隊之組織要綱、作成具體之組織方法、於八日經省委員及市委員之決定將嚴格的組織安東協和義勇奉公隊、此隊員二十歲、至三十五歲之男子爲合格、共訓練由協和會担當云、

取締不潔接客業

【彰武】本縣彰武警察署、爲注重清潔、以期市民、衛生起見、對於市內、接客營業者身穿白布圍裙、飯館、理髮處澡塘、娼寮、開始檢查、該署三令五申、激集來署會議、於昨施行、各業使用人、一律遵章、身穿白布圍裙使用傢俱消毒室內講求衛生保安兼衛生主任、每日檢查、否則取締許可云、

調查春耕資金

【開原】縣內各街村頃奉令關於本年度、春耕資金、業經借入完了、各農戶須依表式至急報告爲要、而其表式之校式、一、村名、二、借入額、三、利率、四、借入年月、五貸付戶數、六、摘要、於摘要欄內、註貸付用途別云、

協和青年團成立

【開原】開原縣青年訓練所自成立以來、指導青年、不遺餘力、近該所爲提倡協和、普及日語、養成青年勤勞奉仕等精神、又組織開原地街、協和青年團、現已於七月十六日、舉行結成式、現在團員二五名團長爲林映洙君、副團長爲許佩光君、現每日約一時投日語協和、敎練、當識、或社會勞動奉仕等、俾造成將來爲國家爲社會努力之人材、現繼續入學者、大有人在云、

請委任區長保長

【西安】西安縣城廂前者爲八個甲、自實施新村制即改爲五個區、縣當局爲愼重計、令西安街公所召集各排長等選舉區長及保長等、計選出之區長如左、中興區長石玉堂辦公所舊址、西寧區長張延年辦公所西門裡路北警察分所對門、北壽區長王新三辦公所、新開門街公所後院、南康區長宮樂淨辦公所、蔬菜市場院內、東吉區長張繼卿、辦公所東門分所卡子坊、保長姜子郁、副保長劉景明、街長鄧鎬年呈請縣當局、將以上各區長保長副保長等、均發給委任以便服務、而昭鄭重云、

初等教師採用法

【西安】西安縣當局以初等教師有採用之必要、飭教育科長盛文光擬採用考試方法如左資格、新制師範及師講畢業或同等學力者、年齡、三十五歲以下者、名額、二十名、採用後薪金、二十元至四十元、考試日期、八月九日、科目、日滿文、口試、以上採用辦法各項、縣當局佈告週知云、

十二時以後 嚴禁歌舞

【延吉】警察廳保安科于二日召集日、滿鮮料裡店組合長切切曉諭謂、今後每日自午後十二時以後、絕對禁止妓女與客人之歌舞行爲、以示非常時下之自重自肅、否則如有故違者、不問立場如何、則絕對懲處云、

子供相撲會

【開原】開原寺境內之子供夜相撲場所、每於夕陽西下、電光吐艷時、輒見許多小力士自然集合作相撲之訓練、一個個精神旺健、姿式良好、令人稱美不置、其活躍之狀況、爲近年所稀有云、

△勘誤

昨報本欄海城新聞刊載之『海城緝私局仍存在…』一稿原係『海城專賣局仍存』在之誤合亟更正以昭核實

石門官民歡送 友邦軍事長官

【石家莊】石門駐在友軍高級長官、加納少將閣下、山口兵站部長、本居參謀長、大塚中佐、藤井部長、係隨石門明朗初期而來此者、在此十閱月期間、對石門市民多所庇護、本市能至於如此繁榮、實爲各長官之恩澤所賜、民衆均深感激、現在加納閣下等各長官、奉令榮轉他處、於卅日八時半、乘京漢路附掛之包車北上、石門官民人等、爲表示感謝起見、特行結隊歡送、於是日晨起、車站即由警備隊加以警備、歡送團体、如友邦駐石各長官、及部隊之一部、並井特務機關長、小野寺班長、佐宣撫班長、同仁會醫療班長、市長馬鶴儔、周顧問、正報陳社長、警務趙局長、財政局鄭局長、劉商務會長、警察隊、皇協軍、新民會第三宣撫班、廣播電台、商會、統稅分局、治安部辦事處、市立各小學、西本願寺日語學院、少年隊、婦女宣撫班、男青年會、婦女青年會、宗教聯合會佛教會、回教分會、國防婦人會、居留民會、各區代表各同業公會、中聯河北兩銀行、共計人數達千餘、均列隊持旗到站歡送、車站頗爲擁擠、後至者均不能整隊入內、新可派代表參加、至八時許、山口部長、本居參謀長先到、繼加納少將亦至、均向歡送者表示謝意、旋即登車、車行、各歡送者均致敬禮、

燕京風光

理髮匠砍傷學徒 昨午一幕仇殺案

【北京】崇文門外花市大街六十一號、龍泉湧理髮舖、有舖夥夏上朝、年二十一、崇順義縣人、該舖有學徒喬德寬年二十歲、大興人、二人素日不和、夏某時常藉故責斥、該學徒因之喬某時常受舖掌責打、喬某暗恨、因夏某有嗜好、喬偵知時向舖掌告秘、並云夏某作活奸懶種種、日久兩人挾嫌過深、昨日上午九時夏喬二人又因故衝突、繼而叫罵、喬某當時揭穿夏某種種行爲、夏某一時情急、抄起舖中菜刀、照定喬某砍去、此時舖中屋室窄小、未能閃躲連砍三刀、喬某應聲而倒、血花四濺、即臥血泊中斯時舖中大驚即外出報告該管外三區警段、將行兇人夏某捕獲解區、其喬某送普化醫院云、

公園春明舘前 發現青年自殺

【北京】東城賢孝牌十九號住戶鄔錦勳、年二十五歲、北京人、昨日上午與伊父因家務發生口角、被伊父斥責一頓、鄔某一時羞忿難忍頓萌不生之念、即昨購鴉片烟膏六毛吞服一人赴中山公園遊逛、在竟覓避境處所、一死了之、詎時六時許行至春明舘茶社門前、毒氣發作、鄔某即倒地、口吐白沫、遊人圍觀、不知何故、該李有闕警李長清趕來查明、該人確係服毒報區送往市立醫院灌救、並傳伊家屬云、

院鄰互毆 踢傷孕婦

【北京】宣武門外騾馬市大街、二十三號、住戶季芝生女士年二十八歲、淮城人、昨午三時與院鄰程志賢發生口角繼而互相揪打、原季氏懷孕四月、竟被程某踢傷、當時季疼痛臥地、昏迷、經該氏家人喊警一併赴區涉訟云、

農婦痛父死 兩次輕生

【北京】朝陽門外趙家樓一號住戶農民范宗義、年三十四歲、大興人、妻李氏年三十五歲、夫婦尚稱和睦、惟李氏娘家、父親故未久李氏憂思成疾、昨上午又思念伊父、一時心窄竟用菜刀自戕、經范某查覺救護、未致要害、詎下午該氏復投入門前水井內、幸經人撈救送道濟醫院救治兩次輕生、惟命危險矣云、

幼童上街買物 觸電慘斃

【北京】崇文門外纓子胡同四十二號住戶、馬守田、年三十五歲、大興人有子索兒年十六歲昨日上午十時索兒上街買物、因大街路傍電線折斷、誤觸電流、斃斃慘死、馬某聞之痛哭異常、即報警段轉請法院相驗云、

因偷電致而觸電 戴杜二人被電死

【北京】德勝門大街一百六十號住戶戴子儀、年卅六歲、宛平人、素做洋鐵罐爲生、有院鄰杜玉林、年卅八歲、昌平人、拉車爲生、昨晚九時、二人用鐵絲偷電、誤觸電流、距該二人竟被擊傷致命、當時戴杜兩家查見、均大驚失措、急出外報告該管內五區第三段、經警士查驗後、報轉請法院相驗云、

鼓姬失貞仰藥自戕

【北京】前門外稿長里十七號住戶郭俊升、年四十一歲、務商爲業、其妻張氏、年亦相若、有女靜芬、年十六歲、曾學大鼓、在各落子奏藝、因年稚性浮、難以動人、故無捧場有名劉長順者年卅許、對該女頗爲要好、旋經劉某之誘惑、竟失貞操、事被郭某所知、便於前日將劉某尋獲、痛施毆打、結果劉某被毆傷甚重、經警士往查、問明原委、已解案轉解法院發落、當先將劉某等一併拘押、聽候訊判、詎料該女因被乃母申斥、竟於出外購得安眠藥水吞服、意圖尋死、移時被乃母、張氏查覺大驚、急行往本管警察請速往查救、經警馳往、將該女送往市立醫院救治、

金屋洗衣局 昨晨大火警

【北京】崇文門內外交街四十九號金屋洗衣局、執事人崔瑞林昨晨三時因電綫發火、致將北瓦房燒着、經消防一二兩隊及內一區警察等、趕到救滅、計建築損失二百四十餘元已洗未洗衣物損失約及千元云

婀閥好萌（オバホルモン）

調理月經 保健女性

女性體內若無卵巢、則不成其女性、卵巢若無卵胞荷爾蒙之內分泌、則女性之特有機能仍然無由發揮、是故卵巢者、乃女性體內之根本臟器、卵胞荷爾蒙者、乃支配女性健康・女性美與月經之關鍵也。」

「婀閥好萌即爲結晶性卵胞荷爾蒙之製劑、能使女性發揮特有機能、調整月經、改良血色與血行、賦活已衰退之臟器、促進新陳代謝增進卵巢機能、保持女性健康。」

【主治範圍】

月經不順、無月經、月經痛、神經衰弱、憂鬱症、心悸亢進、腰部及四肢陰寒、失眠、頭痛、逆上耳鳴、乳汁分泌不足、不妊等。

(詳細仿單函索即寄)

本劑有片劑・粉劑及注射劑 各大藥房均有經售

株式會社 武田長兵衛商店

總行 日本大阪市東區道修町
支店 奉天市春日町十三番地

38(5)16

博愛醫院

院長 醫學博士 孟天成
副院長 醫師 日沖飛那

大連市小崗子安濟街
本院電話 (三)一六六六 (三)二六六六 (三)三六六六 (三)四六六六
外科(內臟 肛門 整形) 內科 (三)四七 (三)二七九 (三)三三三
小兒科 眼科 齒科 花柳 皮膚
耳鼻咽喉科 X光線科

產院新設 電話 (3)一六六六 (3)二六六六 (3)三六六六

新館(本院西鄰)電話 (三)二八〇五 (三)四六六六
產科婦科 主任 女醫師 日沖飛那
女醫師 中村二字
女醫師 稻垣雅子
產婆 樋口佐和 坂元カヤノ 德山ノシ 沼本泰子 片岡シツ子 大久保カノ
分院 市內伊勢町 電話(二)八五一一

無線電大特賣

受信機！擴聲機！

專門 製造 販賣 修理

凡由敝社售出之各種受信機擴聲機者均一律保險三年免費修理

電電型 城內指定販賣所

奉天鼓樓南大街西路十號

黎明電社

電話四・二四六三

新高香蕉糖

少爺・小姐們的伴侶 新高香蕉糖

新高駱駝

上野醫學博士指導 維他命A・B・C・D・E充分含有

讀書。運動。散步等 莫忘携帶與愛用

附帶彩品

新高製菓大連工場

兜安氏馳名藥膏

靈驗出手意外

毋使疥癬疹癬瘡面疱痔瘡蟲咬及其他皮膚病患閣下請即日購買兜安氏馳名藥膏一盒此膏乃最佳之品功效迅速有口皆碑

藥房均售

上海江西路四八九號兜安氏西藥公司啓

LOWEPIRIN TABLETS

最新理想的解熱鎮痛劑

羅威匹靈藥片

疎風散熱 消炎定痛

主治各症

傷風咳嗽・感冒發熱
婦女行經・頭痛腹痛
年老血衰・筋骨風痛
內熱發疹・眼耳腫痛

無臭無味無副作用絕不如同類藥品之刺戟胃腸內臟洵爲理想的解熱鎮痛劑

上海中法大藥房發行

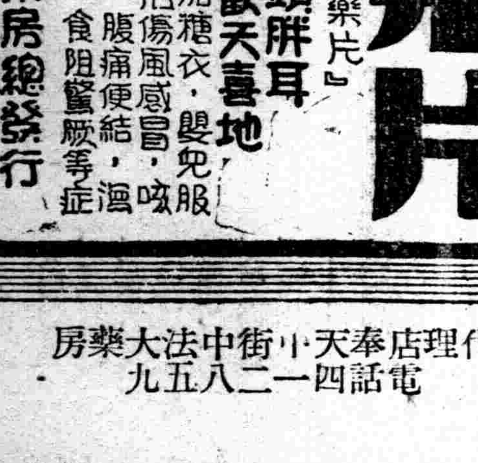

嬰孩快樂片

亦名『肥兒藥片』

孩兒們肥頭胖耳 父母們歡天喜地

此片藥性和平，外加糖衣，嬰兒服食，極易上口，專治傷風感冒，咳嗽發熱，反胃吐乳，腹痛便結，瀉洩綠便，痰阻肺風，食阻驚厥等症

上海中法大藥房總發行

代理店奉天小中街中法大藥房 電話四一二八五九

君欲事業發展？致富陶朱不難也！惟君不可忽視前途之明燈、請至神相亞希夷處解決吧！

敝自問世以來風行宇內頗承各界贊許今爲優待外埠談命起見請寄郵票一圓(限十足通用)當即奉上草設命鑑一份如欲詳批命理者請按潤例先行寄款四日回件決不延悞

潤例中批五元大批十元詳批十五元奇格貴命加倍

設相另有詳章(注意函批請將年、月、日、時及出生地址書明以免批謬)

寓奉天市大西電車路神相亞希夷談相處

代理

關於商標 發明 意匠 一切 會社組織程序

事務所新京東五條通三番地(取引所南對門) 電話三一五七七二番

前實業部商標局囑託勸六位辦理士 中根齋

奉天辦公處 商埠地四經路二五寶隆洋行 電話二二九八八 小西關大什字街西三盛洋行 電話二二七三七

招募各縣支店

本社爲發展營業並預謀實業家便利起見徵縣招支店各一家經營(或專理或作爲副業均可)營業科目 特製小學各種課本及其他教育用文房具各種有欲辦理者須早速先指定何處並付郵票四分簡章及品名價目表即寄 專賣特許品總發賣元

東亞興業合資會社 新京市永長路福祿街口

白濁傳染容易
徹底治療爲難
只要服利比兒
立見效如下圖
五日永絕病根

五淋白濁一盒斷根

利比兒

淋病初起時期因尿道發炎・故小便刺痛・且膿濁淋漓・痛苦不可堪・治療得宜・即完全斷根矣・倘在初起時誤服劣藥・任淋菌破壞・劣藥無力裁制・迨一二星期以後・痛止濁稀・病家每誤認爲全愈・私心竊喜・豈知非但不愈・且淋菌由前尿道攻入後尿道・急性變爲慢性・入於老白濁之途・此時淋菌簇集後尿道・以粘膜爲護符・任何洗滌・注射或電療・俱被粘膜所阻隔・不能傷其毫末・從此淋菌作祟・生生不息・逐步內浸・直至攻入睪丸・以致變爲瘋癱殘廢之關節炎・睪丸炎・本品有透膜殺菌特殊藥力・不論新久白濁・雖在極嚴重之時・服後藥力滲透粘膜・淋菌悉數殲滅・故全球各國患淋病家・均認利比兒之效力爲無上之權威・

㊀各埠大藥房均有出售

發售本舖 竹村製藥所 日本大阪市東區南久太郎町

奉天特產農業

滿洲市場之伸張 —對日本商品之躍進— 5

對滿輸出貿易現勢

貿易趨勢概要

關于各都市人口之增加、觀奉天及新京之增加狀態如左、

（1）奉天之人口

滿洲經營之心臟、（奉天之人口）昭和十三年四月末、內譯如左、

戶數十四萬二千五百五十四戶 人口七十三萬九千 九百六人中、內地人二萬一千四百八十戶、八萬七千九百八十七人鮮人三千五百四十五戶、一萬七千五百十八人、合計十四萬四千九百五人、又觀內地人之職業別狀況、一萬二千五百六十人爲商業、佔一成二分、工業六千六十九人、官吏千九百十八人、學校關係千九百四十六人、其他一般俸給生活者、六萬四千 七百十六人、失業者不過六十二人、

▲在滿洲內鮮人人口累年表（昭和十二年十月一日現在）

年次	滿洲舊附屬地 內地人	滿洲舊附屬地 朝鮮人	共國其他 內地人	共國其他 朝鮮人	關東洲 內地人	關東洲 朝鮮人
大正元年	一八、四三五	三三〇	二五、三三八	三三八、〇五五	四五、三六八	三六
昭和元年	四一、一三〇	九、八〇七	二五、六六二	三五三、三三二	八三、一八七	九七六
仝 七年	一三一、四二二	三七、一三〇	一九、六九五	三七六、八八五	九二、三五五	二、〇〇三
仝 十年	一六八、三四〇	三三、一〇三	一三八、〇四五	七四四、三二一	三九、三九九	三、三四一
仝 十二年	三二三、一〇四	三〇、六〇六	三三三、四三一	九〇九、一二一	一六六、六〇四	四、〇三五

但十二年度之關東洲旅居調査未完了揭示十一年度之數字

●日本商品之優秀性

日本輕工業製造品之技術的優秀性及低工賃生產原價之低廉、建國後之日本滙兌低下、對滿進出上、寄與之點、不能等閑看過、

（2）國都新京之人口

國都之人口、昭和十三年四月末、三十五萬七千九百六十七人中、男二十一萬二千六十四人、女十四萬五千九百三人又戶數七萬八百九十六戶、比前年同月、約增加六萬人、比前年同月、增加一萬一千餘戶而內地人七萬五千二百五十九人、朝鮮人八千四百九十二人滿人二十七萬三千三百五十八人其他外國人八百五十八人

南滿各港灣擴充 樹立五個年計畫

隨伴滿洲國之經濟的躍進、近時滿洲國內輸出入貨物、呈急速度之激增、故大連及全滿各港灣之吞吐貨物、逐日呈增加之一途、以現有施設不能期滿足之結果、故滿鐵過般在鐵道總局內、新設港灣審議委員會、關各港灣施設之擴充整備、進行種種研究、今因大連港爲中心樹立各港擴充五年計畫、對國內港灣之整備謀積極的開發、該計畫、大連港第五第六埠頭之新設及埠新頭設與應急處置、又爲大連港之補助港、以營口、旅順兩港利用對策等爲根幹該計畫實現之曉並行國內產業開發計畫之促進、對滿洲國經濟界之期待新躍進計畫之要點如左

●新設●

一、大連港第五、第六埠頭之新設

現在大連港之吞吐能力年爲八百噸、於產業五年計畫完成之曉、豫想千二百萬噸程度之吞吐能力之必要、今回以總工費約一億圓、現有四埠頭以外、更新設第五第六兩埠頭、迄昭和十七年使之完成、埠頭新設處所有左記四地（一）寺兒溝（二）入船（三）香爐礁（四）柳樹屯

最後的未決定、依今後之研究爲確定、又爲埠頭新設之緊急處理對策、露天裝貨場之擴張、倉庫之新設其他謀各種之施設、

一、營口港之擴充

爲大連埠頭輸出入貨物輻輳之緩和之起見、以經費約廿五萬圓謀營口港 灣施設 之擴充、

（一）第三埠頭第七區內新設木造棧橋、
（二）第三埠頭八號倉庫增築
（三）背後倉庫之新設
（四）繫船柱及ムアリングアンカー新設
（五）第三埠頭臭油舖裝置新設、
（六）鐵道板之改造、

一、旅順港之擴充

爲大連港之補助港期將來之活用、以經費約廿三萬圓謀埠頭施設之强化、
（一）煤裝置物之補裝、
（二）斷行埠頭岸壁之增築二千噸級船舶三隻、三千、四十噸級各一隻、同時使繫留、
（三）二千四百噸程度之貨物置場爲新設、

就以上之諸問題、十日鐵道總局內開催港灣審議委員會幹事會、謀細目的審議、十三日頃在大連開催同委員會本會議始能正式決定、

北滿開發委員會 謀資源積極開發

【新新八日電】滿鐵八日於重役會議、今回新決定北滿開發委員會之設置、動員社內各部、謀積極的北滿開發、該委員會調査部（含北滿經濟調査會、）總局建設局並產業課等網羅關係部局在新京支社設該分局、委員長北滿担當之平島新京支社長爲担任直接實施委員之人選、就具體的方策爲協議決定、目下予定之者爲興安嶺、牡丹江方面之資源、洮安方面之アルカリ地帶等、決調査隊之派遣、

三井岩崎兩家之黃金 已移入日本銀行中

【東京八日電】由三井岩崎兩家七日晝向日本銀行出納局臨時金收買係、爲白木木箱十四個爲送致、直撤入二階應接室、開放之結果出現者爲大判小判之山積、共數三千枚、五百四種類、由慶長小判大閣御所小判、天保天正、萬延等爲黃金之山、其他朋周圍二尺一寸、高度八寸之楕圓形盛花用水盤十一個、圓形者一個、總額達五十萬圓云、

東亞苹果會社 企圖華北進出

【大連】關東苹果之生產販賣統制爲目的、近來設立之東亞苹果株式會社、企圖華北進出、在天津設出張所、去月廿八日既實施第一回出荷、今後逐次向華北出貨豫想頻繁、九月在北京天津及華北一帶、得期待關東州苹之果供給、

亞細亞麥酒 三百萬圓增資

亞細亞麥酒（百萬圓全額繳付）與市販確保年產一萬箱爲二倍前後增產、決一躍三百萬圓之增資、同增資新株之繳付徵收、雖未決定、大體十月頃徵收第一回繳付、來月上期爲新配當之豫定、」

行市（八月九日後場）

條銀標金

倫墩銀現行 一九片一六分七
仝 遠卯 一九片一七分五
紐約銀塊現行四二仙四分三
孟買銀塊現行五〇留比一六分一三
上海標金
行 午前 圓
下市 大價 圓
午後 小價 圓
價圓 開行 圓

中外滙兌

美匯 四弗八九仙一六分七
美 兌二八弗五五仙
日 美匯 賣二八弗八分七
美國海匯價 買二八弗三一弗一九分
一 六弗七五仙

國外商品

美國棉花七十五錢 七月底
八月卯八仙二六 八月底一九九、七
九月卯八仙三七 九月底一九九、〇
十月卯八仙三六 十月底一九七、二
十一月卯八仙四〇 十一月底一九四、八
十二月卯八仙四三 十二月底一九四、五
一月卯八仙四六 一月底一九四、八
五月卯八仙三六 橫濱生糸
現行八仙三六 現貨七四九
印度棉花圓牟 近卯七五二
卜羅吉印一四八 遠卯七四五
沃謀拉印一四四 神戶豆餅
邊高魯印一二一 七月底五、〇三
大阪棉花 八月底
近卯 五一、〇〇 九月底
遠卯 五三、五〇 十一月底五、一一
大阪三區 月底價
綿金 參 標十一

各地豆糧

大連後午

●大豆（百斤、鈔票價）現行
現帶袋 六、六三
不帶袋
八月底 六、六一
九月底 六、七一
十月底 六、七三
十一月底 六、六五
十二月底 六、六六
●豆餅（壹塊、鈔票價）
現行）二、二二五
八月半 二、三二五
九月半 二、二五〇
十月半
十二月半
●豆油（壹箱、票價）（開行）
現行 一五、一五
八月半 一四、六〇
十二月半
●高粱 百斤、鈔

哈市

●大豆（壹市特國幣價開行）
現行 五、二五
七月底 五、一一
八月底 五、三六
九月底 五、三三
十月底 五、五一
十一月底 五、三一
八月半 五、一二
九月半 五、二七
十月半 五、四六
●小麥、仝（開行）
六月半
七月半
八月半

新京

●大豆
七月 五、七〇
八月 五、八〇
九月 六、〇三

奉天（日站大豆百斤大洋 午前開行 午後下市）

●城內豆糧行
大豆 一、九〇〇
豆餅 二、三〇〇
豆油 二、一〇〇
白豆 二、二五〇
紅小豆 一、八五〇
花小豆 一、七〇〇
吉豆 三、一〇〇
合豆 一、八〇〇
青豆 一、九〇〇
麻豆 二、〇〇〇
豌豆 一、九〇〇
粳子 一、九〇〇
谷子 一、四〇〇
麩子 五、六三〇
糜子 一、五〇〇
稻子 二、五〇〇
大麥 一、五〇〇
小麥 二、八〇〇
高粱 一、六五〇
包米 一、七五〇
粳米 四、四五〇
元米 二、四〇〇
小米 二、五五〇
江米 五、三〇〇
勝米 二、六三〇
稻米 四、五五〇
糜米 二、一〇〇
秫米 一、九八〇

株式會社福興銀行第四期決算公告（自康德五年一月一日至康德五年六月三十日）

（一）貸借對照表（康德五年六月三十日現在）

貸方 負債之部	
資本金	一〇〇、〇〇〇・〇〇
法定公積金	一、八〇〇・〇〇
呆帳準備金	一、五〇〇・〇〇
器具提存金	五〇〇・〇〇
定期存款	三、七六三・五〇
往來存款	一五、一四七・五〇
特別往來存款	一八、三〇三・一四
雜項存款	二、〇七三・九三
透支同業	四、〇〇〇・〇〇
外埠同業存款	一九二・九九
暫時存款	六五九・三八
應付未付利息	五二五・八六
本期利益金	一一、五四二・四九
（內本期純益金）	六、一五八・六九
合計	一六九、〇〇八・七八

借方 資產之部	
未收資本	五〇、〇〇〇・〇〇
定期放款	二七、三一〇・〇〇
往來透支	八六、九六八・六四
暫計欠款	六四七・二〇
營業用器具	六二三・七八
現款	三、四五九・一六
合計	一六九、〇〇八・七八

（二）損益計算

本期總益金	一一、一一三・八〇
本期總損金	四、九五四・一一
相抵當期純益金	六、一五八・六九
前期滾存金	五、三八三・八〇
合計本期利益金	一一、五四二・四九

（三）利益金分配

法定公積金	七〇〇・〇〇
呆帳準備金	三〇〇・〇〇
董監事賞與金及交際費	八〇〇・〇〇
股東紅利金	二、〇〇〇・〇〇
滾存金	七、七四二・四九

康德五年八月日

本溪縣本溪湖街 株式會社福興銀行啓

縣公醫募集廣告

一、額數 五名
一、資格 有醫師免許證或（鴉片中毒有經驗者）
一、日期 八月十三日午前八時
一、場所 瀋陽縣庶務科庶務股
一、提出書類 親筆履歷書一份二寸免冠像片一枚

緊要聲明

啓者鄙人不愼將所存奉天市小西門裡同益銀行之存摺丟失茲除向該行取保另換新摺外此後舊摺勿論落於何人之手概作無效特此聲明

鄙人 郭職豐謹啓

緊要啓事

逕啓者敝人等與李裕滋（豐民）合資在北市場二十七緯路開設永生堂藥店公推李裕滋爲經理不料近來李裕滋每日冶遊且有不良嗜好長支櫃款千餘元以致營業日受其累現經各股東議決即時清理賬目另委安人經理櫃事凡以前經李裕滋用永生堂圖章担負人事及金錢一切保証概作無效自登報聲明後該李裕滋如再假藉永生堂名義在外無論發生任何事故號本股東概不負責特此聲明

永生堂股東 馬賡臣 馮洽民 孫蔭武 仝啓

身份証明書丟失作廢聲明

敝人徐蔚然於本年七月念六日在營口商工會起妥營商發三九七號身份証明書一張因在錦不愼遺失當呈請營口商工公會照補外併在新報聲明又在錦縣警察廳備案該証明書無論落於何人之手概作廢紙

營口興合成 徐蔚然啓

君欲事業發展？致富陶朱不難也？

惟君不可不至！神相亞希夷處談談

敝自問世以來風馳宇內頗承各界贊許無需自舉今爲優待外埠談命便利起見請寄郵票一圓地（限十足通用）將生辰年月日時及人地址書明即奉上談命鑑一份如欲詳批命理請按例先行滙欵收到後四日回件決不延悞

草談命相各一元 中批五元 大批拾元 詳批十五元

奉天小西門臉電車路東亞希夷談相處

聲明父子脫離關係

啓者鄙人有長子正邦不務正業專以嗜嫖爲常事屢加規誠毫不悛改恐遠近親友不知詳細被其欺哄倘如故意而與彼川換欵項鄙概不負責並鄙之財產賬目均不與被相干爲此登報俾衆周知

黃玉堂

住開原縣第六區耿王莊

新農菓樹園 菓木樹出售

菓樹各樣均能耐寒保能以栽活一畝地面積能栽菓樹四五十株地多以此計算樹之夾空種植菜蔬兩不相妨如海棠太平菓一項四五年後可產四五十斤六七年後可產不下百斤賺樹在百株以上即能遣園藝工人去栽保活無工資惟來往路費運樹費均歸賺主担負惠顧諸君請來函敝園出售地址接洽即將菓樹各名價錢表奉上一份無任歡迎

出售地址 呼蘭烏協領胡同十一號 濱江馬家溝協和街四十八號 吉林西大寺後水泡子三號

新到各種

補帶機器（補各種帶皮及外胎用）以及大宗自轉車…及部分品（批發零售價目低廉外埠函購發貨迅速）

奉天大西邊門外路北 金龍自轉車行啓

電話（批發部（二）一八九八 零賣部（二）二七六〇 二三五一） 撫順支店（二）五六〇 二八五二

新青年

月刊雜誌

內容 政治 經濟 論文 小說 雜俎

全滿唯一之大家雜誌

發行所 新青年社

奉天大和區三經路九緯路

招募汽車生徒

新學期每月一日、十五日（負完全責任教授）

▲指導親切▲教育材料豐富

▲練習用汽車完全新型

學則奉贈

公認 新京自動車學校

首都寬城子一匡街

緊要聲明

啓者敝舍屢次發生私自變產竊漏於外姓之弊以致敝繼子壹均之產權有名無實敝人不平但爲名譽穩忍至今忽于本月一日接得黑山地方法院通知書附原告孫柴淑毅爭產副本狀紙一份敝人知原告現持家產契紙恐其復私行押賣外漏家產故此聲明凡孫會元堂孫九弓及孫烈臣領名奉天市房產及黑山等處土地房屋各產在此訟訴中管理產權未確定前概不准抵押或售受並改正于本月七日孫柴淑毅聲明並無涉訟事而產權者爲敝子等情云云查其所云皆非事實乃故意掩飾以敝子爲名期圖假權售受抵押以肥私漏且敗子現未在家恐未週知事實眞相特此再事懇切聲明

奉天大北關大街路西二二六 孫張則儀

夏之期間

小兒疳病接踵而至

△主要症狀▽

萎黃 消瘦 吐瀉

痢疾 肚大 脹滿

髮焦 食積 虛弱

兒疳病是小兒獨有的病、俗謂小癆病、小兒每年死於疳病者、實不可數計、才有出世救疳病

李氏小兒疳藥

夏令的小兒、飲食稍不檢點、滯就轉到疳病、食疳病、要由食還須加重、本疳藥是預防疳病、是比防病星要人命的、本藥是搶救人財物大敵、是賊盜兒大救星、疳藥是令小兒的大敵、是本活堂漢的醫李炳陽發明、定價每打靈丹、六角詳細每袋四角、外埠函購、加郵費二角寄說明函索、附滿洲國郵票四分即水停

奉天大西邊門外 鴻育堂啓

滿電話二三三五一號

腫仙膏

苦惱於腫瘡患者得無憂矣請看仙藥膏之出現、

適應症 寄生性炎腫 濕腫炎腫 腦後腫脊腫 乳腫跌傷 換血咬傷 蛇頭瘡及各種腫瘡藥力奏効如神

只備此藥、無論若何瘡腫、無須手術均能治癒

各埠有名藥店均有出售

製造元 京城朝日製藥株式會社

奉天小西關電車路南

發賣元 朝鮮商會奉天出張所 電(二)四〇四六番

木崎純一先生製圖

○斯界之權威者

最新 滿洲國詳密大地圖 四六全版 七色印 定價 七角五分 寄費 三分

袖珍型 攜帶便利 掌中滿洲國全圖 裝印一七色 定價 九角 寄費 六分

爲應時代之要求 於平日此兩地圖 實不可或離身邊 請即購備

最新 世界詳密大地圖 四大全版裝印七色 定價 六角 寄費 三分

袖珍型 攜帶便利 掌中世界全圖 定價 九角 寄費 六分

目下世界各處 戰聲頻傳 因而本圖精益求精供人應用 實爲一大至寶凡經購者好評聲聲

最新 支那詳密大地圖 四六全版裝印七色 定價 七角 寄費 三分

袖珍型 攜帶便利 掌中支那全圖 定價 一元二角 寄費 六分

最新 東支那明細地圖 四六半裁裝印七色 定價 五角 寄費 三分

（最新刊）最新詳密 北支那及蒙疆地圖 四六半裁裝印七色（八月中出刊） 定價 五角 寄費 三分

中國全土勿論、即鄰接之勞農俄國、及我滿洲國、朝鮮、臺灣、等凡極東地勢、一一盡羅圖內、一目瞭然明其地勢之所在、

（八月下旬出刊）最新 朝鮮詳密大地圖 三六全版裝印七色 定價 六角 寄費 三分

袖珍型 攜帶便利 掌中朝鮮全圖 銅版裝印七色 定價 九角 寄費 六分

目下對於事變所最必須之本圖凡我國民尤當詳悉其內容 此圖構造之獨特決不許一類者之追隨

（最新刊）最新詳密 大連市全圖 四六半裁裝印七色 定價 三角 寄費 三分

從來之滿洲國詳密地圖中插有哈爾濱、間島、吉林、奉天各地地圖而此大連市街全圖、載記詳明與人之便利莫大、實須人各一篇

好評聲聲 茲逢聖戰一週年各部 俱加增印 內容載記詳密萃色滿目實俱有不許一類者追隨之權威

販賣店 滿洲國圖書文具株式會社 全滿及北支各書店

發行所 伊林書店 東京市下谷區上車坂町五十八 電話根岸三七二五五番 振替東京六六五八番

亞洲電影院　小西關電車路
電話(二)三七九一
今日兩大巨片
一集火燒　七星樓
上海復旦影片公司出品、武俠飛行鬥法激鬥默片
錢似鶯、羅克朋　主演
藝華影片公司出品　有聲對白歌舞巨片
袁美雲　王引　主演
滿園春色
滿園春色　一樹棠花　男女對對　双双愛侶
本月二十日准演　新片　三星伴月　周璇　馬陋芬　主演

國民電影院　工業區國民市場內
下期兩大貢獻
藝華公司出品全部有聲對白幽默佳片
花燭之夜
林玲　周璇　王引　關宏達　袁美云
是狐狸　是狡兔　是餓虎　是蠢牛　是綿羊
黑暗家庭的悲劇！青年熱血的情意！
他們都陷在戀愛深淵裡
願天下父母都來瞧瞧　願使你的子女來看看
同時加演　神怪武行俠鬥法飛片　前集　開天闢地
時間：每日下午一時起晚十時半止隨時入座循環開演星期例假由上午十一時開演
票價：樓上一律……二角　樓下一律……一角　學生軍警樓上下一律一角

光陸電影院　CAPITOL THEATRE　奉天光陸電影院
中國影壇之驚雷！聯華影藝之集錦！
聯華公司全体同人精誠貢獻
聯華交響曲
擷精取華包羅萬象　無上光榮　偉大無上　名貴全部白對有偉大聲片
同時合演　寶島總動員　全部有聲偉大鉅片
日期：八月十日(星期三)　十一日(星期四)　十二日(星期五)
時間：每日由上午一時開演晚十一時止循環開演星期例假上午十一時開演隨時入座
票價：樓下一律……三角　樓上散座……四角　廂座每位……五角　學生樓下……二角　軍警幼童……半價

雲閣電影院　奉天北市場
電話(二)二一二一
今日開演
聯華公司榮耀名貴全部喜樂有聲巨片
漁・光・曲
王人美　韓蘭根　(主演)
隨票贈送半票券
時間：每日上午十一時半開演晚十一時止
票價：樓上四角　樓下三角　軍警幼童半價　學生樓上三角　樓下二角

天光電影院
九日　十日　十一　公映
聯華有聲京劇巨片
麒麟童(主演)
斬經堂
注意：本期附贈半價券
時間：每日循環開演　午後一時至十時半止　假日上午十時半起
價目：樓上三角　樓下二角　軍警學生幼童半價　持有半價券者半價

東安電影院
今日開演
藝華公司新型喜劇　有聲對白歌唱鉅片
化身姑娘
比前集　神秘！奇妙！滑稽！
續集　袁美雲　王引　主演
循環開演　票價一角
每日午後一時起循環開演　星期日早十一時起

雙層化積膏
萬靈虎骨酒
特製至寶三腎丸

筋骨疼痛　胃脘腹痛　婦女血積　手足拘攣　半身不遂　陽痿囊縮　精關不固　腎虧腰痛　神經衰弱
四肢麻木　五積六聚　經血不調　筋骨麻木　腰腿背痛　婦女血寒　夢遺自遺　精神萎弱　淋濁疝氣
腰腿背痛　多年痞塊　經閉白帶　中風中寒　心腹疼痛　子宮寒冷　陽痿早洩　精乏髓空　下元虛冷
風寒濕痺　腎寒疝氣　每份壹圓　痿痺癱瘓　腎寒疝氣　每瓶貳圓　房勞過度　氣力短促　每盒參圓

外埠函購郵費不加惟虎骨酒至少須三瓶方能寄再信內裝款【匯票】務祈掛號
總發行　奉天市鐘樓南　德潤堂藥局

凡拉蒙
立止一切疼痛
Veramon
Schering
書齋久讀　頭痛發作　服凡拉蒙　立即安樂
各大药房均有出售

健腦丸

頭痛………
大便秘結虛火上昇………
夜不安眠………
記憶力減退………
身體精神均易疲勞

此卽閣下的腦筋已在疲乏叫苦的表現、此時欲勸閣下者、請速服用腦神經良藥健腦丸、必有驚人的偉劾、卽

解消頭痛、整頓大便降退虛火、惠給酣睡挽救疲勞、因而記力大加、腦筋淸晰如聖

健腦丸之効用在於整腦血行掃鬱血、補腦榮養鎮神經、通便導滯予安眠、而使腦筋健全精神舒服、其効驗的卓著、允推獨步

主治効能
頭痛、不眠症　火上、便祕症　耳鳴、眩暈　憂鬱、腦溢血　常心不平　羊角瘋卒中風

大阪　東京　丹平商會
各大藥房均有出售

◆淋濁聖藥◆

▲梅毒是好治？淋濁實難療!!!
只是這巧拿淋　爲空前絕後新發明　百醫百效萬試萬靈　因內中有三大之聖葯
(一)卽純檀香油精　Santal　(二)　沙婁兒　Salol
(三)梅天靈藍methylone Blue　此三種藥品均爲利尿消毒　又合以殺菌滅淋　高貴藥品　製造成丸
爲各國醫士臨床用藥皆稱爲最新最妙良方也

△主治!!!
急慢性白濁　便尿不淸尿道閉　尿中混血塞　膀胱發炎　㿗丸腫炎　疚濁重症　請購試之定能應驗如神　一瓶除根　永不再犯

△總發行濱江省泰華西藥商行▽

本埠各大中西藥店以及各省各縣藥房均有出售

饞涎欲滴

舌能知味，雖孩童亦知味之素的鮮美無匹，想着了饞涎欲滴。

老牌調味精粉

味の素

C—583